青島時報

中華郵政特准掛號立券特別優益寄遞之報紙

社址　路　號　電話三三五五號　郵政信箱一四三號

第三千九百九十一號

今日出三大張半

登記證　中宣會中字壹肆肆貳號　內政部警字陸貳捌號

電報掛號二五一四號

中華民國十三年九月一日發行

印刷所嶗山路醒民印刷局

本報價目

本埠	外埠
零售每份大洋四分	每月大洋一元二角
每月大洋一元	半年六元六角
半年五元四角	全年十二元四角
全年十元	

廣告價目

普通	特別
△每英寸每日五角每月三元△全面每月二百元每日五十元△半面每月一百元每日三十元△長期廣告面議	△每英寸每日一元每月五元△全面每月四百元每日七十元△半面二百元每日四十元

交通銀行招租 住宅 浴場更衣室 廣告

金口一路四十四號　樓房一座
金口二路四十號　樓房一座
禹城路五十號　樓上房屋
萊陽路九號　樓上房屋連同傢具
龍江路六號　樓上房屋
浴場第一排更衣室分團體用及個人用兩種
有意者請通知中山路九十三號本行領看租價面議

金城銀行

◎資本七百萬元
◎公積金三百四十二萬元

商業部　辦理存款放款匯兌代客買賣公債庫券及一切商業銀行業務
儲蓄部　專營各種存款如活期存款存洋一元即可開戶備有禮券滿期大月即可生利會計獨立責任無限
倉庫部　代客堆存貨物棧租低廉押款便利

總行　上海江西路
分行　南京　天津　漢口　大連　北平　鄭州　蘇州　武昌　哈爾濱　開封　定縣　潼關　石家莊　長沙　常熟　新浦　南通州
青島分行　河南路十七號
電話　經理室五一八〇　營業室三七三八　庶務室五四〇二　倉庫部五四〇一
△儲蓄章程函索即寄▽

中央儲蓄會

本會第五期抽籤將於八月十五日下午二時在上海市商會公開舉行特彩彩金如會單號碼不足五萬號仍由本會負責貼足一萬五千元

各儲戶本月份未經付款者應請即日前來繳付以保彩權有志儲蓄尚未入會者並望從速加入共享鉅大利益爲日無多良機勿失

（另備章程承索卽奉）

中央儲蓄會青島分會啓

會址中國銀行正樓　電話六七七七

上海分青 正昌木號壽器部開幕廣告

本號自運閩省建木安徽婺源圓心血板材料專做上等壽器並聘高等藝匠油漆雕刻極盡精美兼售材內用具以及壽衣料帽等一應俱全承蒙參觀無任歡迎

總行上海南市三泰碼頭
分行青島濰縣路十三號

長命牌

維他賜保命

腦爲計劃各事之樞府腦弱則萬事難進展百病易相侵欲預防或補救此類疾患惟服用維他賜保命始見神效因本品爲標準製物質丸內泌素結晶体及九種維他命之合併劑又和以腎上腺及腦下垂体腺尋名貴成分煉製精良冠于一切同類製品其主要功用如下列各種病症皆能着手成春事實勝于雄辯一試便得引徵・

主治

神經衰弱　性病肺病
貧血軟骨　失眠腦弱
宮冷白帶　月經不調
腰痛背痠　陽痿遺精
胃呆便結　糖尿脚氣
產後病後　戒絕鴉片

各大藥房　均有出售

補針　補丸

信誼化學製藥廠監製

青島義順東緊要聲明
濰縣陳淑存緊要聲明

啓者茲因敝號櫃員陳淑存另有他就已於二十五年七月二十九日出號脫離關係此後該員在外無論何事均與敝號毫無干涉但關於以前由該員所經手之各項賬目無論對內對外如有差誤仍由陳淑存担負完全責任特此登報聲明

啓者鄙人前在青島義順東充當櫃員現以另有他就已於二十五年七月二十九日出號脫離關係嗣後義順東無論何事均與鄙人無涉但關於鄙人以前所經手義順東之各項賬目無論對內對外如有錯誤仍由鄙人完全負責特此登報聲明

青島中興麵粉廠擇吉開幕

德生快輪

定八月九日到青島　八月十二日開往
上海—汕頭—香港—廣州
房間寬暢　設備完全
飲食清潔　招待週到
如蒙惠顧請向
中國旅行社或各棧房接洽
中國旅行社電話四九一一

德生輪帳房啓

山東建坨委員會第十次招標廣告

本會現須在永利場石家廟（距霑化縣城西十餘里）建築房屋活籬及鹽坨刺鉛絲柵欄工程定於八月十日在濟南小緯二路本會開標凡願承辦者可於開標前向本會或青島陵縣支路二號工程處繳納印刷費領取圖說標單如期投價可也

燈下

忙了一天
晚間燈下的片刻
是人生最可寶貴的
這時吸一枝美妙可愛的
大前門
才不辜負了燈下的片刻

無上上品

大前門

李白積極增厚實力
對蔣勸告電迄未答覆
李白撥大批水雷運梧州布置
粵各將領定十五日宣誓就職
廣州盛傳當局將再派大員飛桂商李白下野問題

中央社廣州八日電　連日桂軍連芳部開梧，增防梧附近山嶺要隘，粵省府祕書長岑學呂語記者，本人深知黃主席爲一和平公正刻苦勵志之人，主席在首途回粵前，與本人談及應遵守公正廣明爲政治進行方針。

中央社九江八日電　牯嶺電話，黃麟書偕何紹瓊，八日晨離牯返港，伍智梅八日仍留牯，蔣委員長致李白各電後，迄八日止李白尚無覆電，日來桂方消息，此間接得甚少，故甚爲沉寂，現全國各地民衆團體及各省軍民長官，紛電李白勸就新職，咸望李白幡然覺悟，完成統一救亡大計云。

中央社廣州八日電　一，余漢謀八日宴返粵空軍將領　黃光銳定日內返杭，各機隊經從新編配，二，各界定九日公祭林直勉，三，香翰屏俟向蔣委長請示戎機後，定期就職，四，戴恩賽定十日就粵海關監督，原任周寶衡，俟交代後，赴韶接長韶製機廠，五，劉維熾八日上午十時，乘車抵省，六，王俊陳芝馨八日上午十一時由港抵省，分謁余漢謀錢大鈞等，商洽軍務，七，新任粵將領定十五日宣誓就職，新編師旅，亦限十五日前編竣，五軍區擬設汕頭韶關，廣州，及在瓊崖南路擇地設立，分負綏靖責任，各區綏署即裁撤，八，李白七日撥大批水雷運梧交鳳祖光師分在要隘布放。

桂省壯年婦女被編女警衛隊

中央社廣州八日電　李白積極謀增厚實力，將桂民團編爲省防軍，民衆編爲後備軍，壯年婦女爲衛隊，并定桂林柳州龍州百色爲軍事區，南甯爲政治區。

中央社香港八日電　劉維熾八日晨八時半，乘車上省，岑學呂七日晚先行，二，汎美航空公司，開闢橫渡太平洋航空線，擬以香港爲遠東總站，英帝航空公司進行舉辦海空聯運，並增造飛機二十八架，飛航各線，三，李白下令徵發民間所藏糧食，由政府專賣，民衆驚駭萬狀，四，天文台報告，港東南方發表新慧星八日晚全港人士可見。

中央社香港八日電　一，新任英駐滬陸軍司令建華稷，八日乘英輪過港赴滬履新，二，劉沛泉八日來港，據談西南民航公司，照常辦理，國際線並未停航，惟對航機入境時，檢查極嚴。

中央社貴陽八日電　顧祝同等　七日致電李白，略謂，讀報載兩兄復委座世，卅一日電，欣悉深諒中央措置苦衷，見仁見智，已趨一致，好音傳來，曷勝忻愉，所謂禦侮救亡大計者，中央早有決策，浙省地濱東海，并爲國防前線，兄等匡時偉略，正可轉資展佈，務祈毅然北上，接受新職，遵照委座庚電所示，先赴粵面陳一切，掬誠之言，惟冀嘉納等語，列名此電者，計有顧祝同，薛岳，劉興，劉建緒，樊崧甫，吳奇偉，郭汝棟，李覺，郝夢齡，猶國才等。

國府調林雲陔任審計部部長

中央社南京八日電　國府八日明令，吳忠信爲蒙藏會委長，林雲陔調任審計部長，各令如次，一　蒙藏委員會委員長林雲陔另有任用，應免本職，二，特任吳忠信爲蒙藏委員會委員長此令，三，財部政次陳之碩著毋庸代理審計部部長，此令，四，特任林雲陔爲審計部部長此令。

中央社南京八日電　衛立煌劉茂恩等，近致電李白，促就新職，原電云，銜略，頃奉國府明令，敬諗榮膺新職，全國人士，無不喁喁望治，吾輩袍澤，尤慶統一告成，從此一致團結，湔雪國恥，共禦侮救國，乃兄等之主張，值茲強鄰環窺，艱危相乘，正軍人推誠效命之時，萬望當機立決，翩然北來，樹軍人之楷模，垂名譽於無窮，掬誠奉告，惟希鑒納。

中央社廣州八日電　陳策足部瘧疾，入院留醫，軍政當局，連日紛往慰問，此間盛傳當局再派鄧世增及黃強飛桂商洽李白下野問題。

蔣作賓返京談桂事即可解決

中央社南京八日電，蔣作賓在廬謁蔣院長事畢，於八日晨八時返京，中央社記者往訪，據談中國各地風調雨順，各省均告豐收，國內行政亦趨統一鞏固，此誠國家之瑞祥，廣西問題，深信最近期間當可解決，因中國當此國難嚴重時期，社會之潮流與民心所歸，無不傾向和平統一，所謂割據與黷武之封建思想，已成過去，決無成功可能，蔣委員長對李白時以寬宏大度處之，曾一再電李白約期會晤，並勸日北上就職，但在余離廬前尚未悉李白有無答復，一切誤會可即冰釋，並可爲蔣苦心孤詣忠誠爲國之精神所感動，而納於正軌，國選事宜，目前雖離大會期迫，而各省市均能遵照總事務所所編程序，加緊推進，大會代表限於十月十日以前完全選出，故大會可望如期舉行，至總所之第六七八三組最近亦將成立，俾對各種選舉得指示進行。

中央社上海八日電　新任粵教廳長許崇清，粵航政局長姚伯龍　禁煙督察處長黃大民，上海商品檢驗局長蔡無忌，實部特派員蔡行健等一行，七日晨十一時同乘法郵阿拉米斯輪離滬赴港轉粵，吳鐵城等均到埠歡送，許姚兩氏均係往就新職，蔡氏奉實部令辦理恢復粵商檢局事宜，黃氏任務則爲籌設粵禁煙辦事處。

華僑商李丕樹捐機一架獻蔣

中央社南京八日電　南洋僑商李丕樹，近函呈閩綏靖主任蔣鼎文，稱此番粵桂背叛，爲害國本，得蔣委員長與公等之聲威有素，應時立斷，瞬平粵局，縱桂省負隅，終當就範，中國生機曙光愈顯，萬民雀躍，同申慶祝，丕樹忝屬南洋僑商　國民一份，欣喜莫盡，愧無多助，茲乘蔣委員長壽辰之慶，敬獻飛機一架，藉表擁戴，而盡國民棉薄，煩我公轉呈蔣委員長，申達微意，感德不盡等語，蔣主任除已轉呈蔣委員長外並函李嘉許。

中央社漢口八日電　鄂高法院長史延程，奉令調粵高法院長，史氏定十日晉京，向中央請示後，再轉粵履新。

中央社鄭州八日電　青海省府馬代主席代表謝剛傑，八日晨由陝過鄭赴京，向經會接洽甘甯公路經費與軍政各費並將赴廬謁蔣報告青省軍政情況。

滬市府訂定公民登記宣誓辦法

中央社上海八日電　滬市　辦理公民登記公民宣誓辦法，業經市府訂定，訓令國選事務所遵照，該所定十二日晨，召集各機關團體代表會商進行。

中央社南京八日電　司法行政部以國民大會代表選舉法五八條暫規定選舉訴訟歸該管高院管轄，應先於其他訴訟審判之第一審終結，復查法院組織法二十條規定高院分院管轄事宜，現該院已決定選舉法內所稱之高院，當亦包括高院分院在內，上開意見，業經國選總事務所函復贊同，該部八日通飭各高院注意。

各地公民登記宣誓

中央社安慶八日電　皖省黨部舉行公民宣誓登記宣傳週，八日爲末日，在該部舉行第三次講演大會，到市民千人，胡一貫魏壽永兩省委講演公民宣誓意義，省黨部宣傳隊，八日在民教電影院宣傳，聽者甚多，一，民廳長兼皖國選總監督馬凌甫八日晨九時在省府舉行宣誓典禮，到來賓千餘人，馬宣誓畢劉鎮華訓話，繼由苗培成致詞，旋攝影禮成，二，省會各機關旅居公民，八日晨十時在省府大禮堂舉行登記宣誓典禮，參加者計千人，首由劉鎮華，苗培成兩氏宣誓後，即由劉鎮華領導各公民宣誓，苗培成監誓，旋由苗劉兩氏相繼訓話，語多勗勉。

中央社西安八日電　一，滇吉黑熱四省旅陝公民萬餘人，八日晨在革命公園舉行宣誓典禮，馬志超主席，護賢明監誓情形至爲踴躍熱烈，二，西安自由職業團體，定九日晨舉行宣誓典禮。

中央社福州八日電　閩侯公民登記，全縣達三十萬；人日內將聯合宣誓。

中央社漢口八日電　鄂選舉總監督孟廣沛，定十日宣誓就職，中央已派楊永泰監誓，又鄂省公務員亦定十日在省府禮堂舉行公民宣誓。

蔣電令馬超俊來青考察市政
在青公畢將轉赴鄒縣一行

中央社南京八日電　馬超俊奉蔣院長電令赴青島考察市政，同行有社會局長陳劍如，衛生事務所長王祖祥，及工務局技正楊茂華等，在青考察後，轉赴鄒平考察鄉村實驗工作，約十日後返京。

中法籃球賽我國大勝
四十五比三十八

中央社世運特派員柏林八日電　八日下午四時中國對法國籃球比賽，中國以四十五比三十八大勝。

楊秀瓊百米游泳落選
滬五屆國際游泳賽日人占先

中央社上海八日電　同盟八日柏林電，世運女子游泳百公尺自由式預賽，八日午後三時舉行，我國選手楊秀瓊編於第四組，未入選。

中央社上海八日電　滬第五屆國際游泳錦標賽，八日晚在市游泳池開賽，參加者中英美日蘇聯五單位，第一日三項決賽結果，日人以二十四分占先，美得五分，中華隊四分，英與蘇聯未獲分，定九日繼續。

日廣田內閣革新態度消極
因統制電力等案遭反對

中央社上海八日電　據同盟東京電，廣田內閣之庶政一新政策，爲一般人所希望實現之唯一政策，然內閣內部最近對此有種種意見，尤其對延長義務教育期間及統制電力案反對最烈，因此廣田內閣之革新的態度，漸次消極，寺內陸相七日閣議散後對廣田首相進言謂，廣田內閣於組閣當初發表重要聲明書，闡明政府庶政一新邁進之決意，又於三日十七日召開臨時閣議，決定政綱，並聲明其實現，故如電力國營充實航空統制海運等諸項國策，應於早時決定其是否。

滬新長途電話台與國外通話正式開放

中央社上海八日電　交部上海電話局建築之新長途電話台，連日試驗與國內外通話，結果已臻圓滿，九日晨零時半正式開放，與國外通話。

九省長途電話次第完成

中央社蕪湖八日電　九省長途電話次第架竣，蕪間八日正式通話，君蕪每次一元八角，潯蕪一元三

臨時高等考試報名期廿日截止
現發出報名書已六千餘份

中央社南京八日電　臨時高考報名處，現已發出報名書六千餘份，已報名者有一四八名，其正在辦理聲請審查，及手續者，約百餘名，聞此次高考因係臨時發動，時間緊迫，報名期決至二十日即截止，不再展期。

綏東告警

樊幼嶺

前日北平電訊；綏東發現之僞自治軍，係來自察西商都方面，曾於去月兩度竄擾綏境，均未得逞，本月二日復有匪徒二千餘衆，進犯綏境陶林縣屬之土木爾台與紅格爾圖；經該地駐軍迎擊，匪向東潰散。三日晉北陽高方面，亦發現匪部百餘人，進擾未遂即退去。吾人敢言此次進犯綏東之匪衆，決非毫無組織，徒以搶掠爲目的的股匪，乃係其有政治作用，而收某方策動，企圖實現滿蒙政策，以威脅蘇聯，從而逐漸完成其整個吞併華北之野望。此事之意義與背景，灼然可見，就連日所得消息觀測，雖因地方當局防範嚴密，事態未至擴大，然將來之演變，實深堪重視者也。

按綏東豐，集，興，涼，陶等五縣，毗連察省，與商都，康保壤土相接，平綏路直貫西境，形勢極爲險要。當察北六縣淪陷之際，則有脣亡齒寒之感，晉綏當局爲防患於未然計，當派十一團之衆，駐守綏東，預作防禦。今春僞蒙會因受某方挾持，各蒙旗王公，極表不滿，故有另組綏蒙會之舉。然德王之行動，並味，一如往昔，且已在嘉卜寺組織大元國僞政府，更募集蒙軍萬餘衆，分編三師，以鮑悅卿等任師長，更與僞軍李守信互通聲氣，意在控制張家口庫倫之交通，西向窺伺綏遠，以遂其分裂國土出賣民族之私願，冀以完成傀儡之組織，記者前曾爲文論及，今果不出所料。警訊傳來，察北匪衆近來屢擾綏境陶林，（按陶林東與察省商都縣爲鄰，距省會二百四十里。）且有進犯晉北陽高之舉，其爲一種有計劃的行動，殆無可否認之事實。

今國人所應注意者：自「九一八」掀起之巨大事變，迄至今日，危難之嚴重，乃與歲俱增，或者過去所遭逢之種種不幸事件，尚只爲危難之起點，而今後始漸接觸其核心。更進一步言，某方對「華北政策」，將如日前所傳，「更趨強硬」，其所採取之手段雖有不同，然一貫的對華侵略政策，決無變易。最要者如確立冀察政權，策動晉綏自治運動，以期囊括華北全權，造成所謂「特殊區域」。是則綏遠問題之開啓，華北將步入更嚴重之階段，倘綏遠不保，則晉魯轉爲第一防線，此事實上所得之教訓，固不容爲諱者也。

時至今日，我國境遇，誠可謂已至生死存亡之危急關頭，凡爲國民者，靡不有救亡之責，復興之望。惟救亡必有決心，復興必得其徑，苟一意委屈求全，節節退讓，適以速亡，此則自然之理也。今綏東告警，負地方守土之責者，固應竭全力維護疆土，勿蹈「不抵抗」之覆轍，致爲世人唾棄。然綏省地瘠民貧，兵力單薄，中央此時尤應作有力的準備，積極的防衛，更爲刻不容緩之大計。吾人切望中樞當局，勿遷就自誤，藉圖一時之苟安，速策動全國在民族解放的大目標下，一致奮起禦侮，作殊死戰，保我領土之完整。目前綏遠警訊，即整個華北被征服之前奏，此爲舉國上下所要嚴重考慮的一個問題！

南京公民宣誓情形　國際攝影社攝

駐華英使館航空武官易人
法使館參贊韓德威赴日遊歷

中央社北平八日電　駐華英大使館航空武官麥克奉調回國，遺職由彥蒙白繼任，彥即與英駐華大使許介遜同行來華履新，又法大使館參贊韓德威八日離平赴津轉塘沽，搭輪赴日遊歷。

宋哲元考試冀省府各職員
兩縣長辦事不力鈞撤職

中央社保定八日電　宋哲元八日在保因氣候酷熱，均在省府與蕭振瀛及各廳處長料理省政，並接見當地紳商，靜海縣長關廣譽治非治民均不盡職，滄縣縣長李國鈞治匪不力，均予撤職，又宋爲致核省府各職員辦事之精神能力起見，八日上下午在保師附小考試省府秘書處及保安處主任以下各職員之經驗學識，聞上午試題，爲或勞心或勞力論及算術一首，九日將續考各廳職員，晚六時偕蕭振瀛等赴人民公園觀劇。

冀廿五年度預算已核准

中央社保定八日電　冀廿五年預算，業經宋核准，七日省會通過，現正呈部核示中，全案未公佈，此次緊縮結果，爲辦公費七折發給，建廳某附屬機關併。

中央社北平八日電　冀察政會委員，兼秘書長戈定遠，八日午十一時四十五分搭平漢車赴保謁宋報告政會會務。

華僑祖國考察團
一行二十五人昨抵滬　定十九日赴杭

中央社上海八日電　南洋萬隆華僑組祖國考察團一行二十五人，八日抵滬，

外僑繳納所得稅
財部將咨外部照會各國政府轉令在華僑民一律切實遵辦

中央社南京八日電　所得稅開征前，財部將咨外部依外交手續照會各國，轉飭各該國在華僑民依照所得稅，暫行條例之規定，繳納所得稅，據一撇觀察，所得稅爲世界良稅，我國在外僑民亦會向所在國政府繳納所得稅，預料各友邦對我國征收其在華僑民之所得稅，亦必一致予以協助，又中央直接稅籌備處，爲培植征收人才，已呈請孔部長擬招考專門以上學校畢業生六十名，分高初兩級，訓練兩月後，再派往各省市所得稅征收機關服務，俟經呈准，即可在本月內開始招生。

鄂電實部要求植物油廠設漢
鄂官商合認股款卅萬元　官股撥付商股正在籌措

中央社漢口八日電　實部計劃設立之植物油廠，鄂認繳股本三十萬元，官商各半，官方應認繳之十五萬元，經省府會議通過，由省庫撥付，商股十五萬元，亦正由漢口油商賀衡夫等從事籌集　惟實部原定計劃廠址設上海，定下月在杭開創立會，鄂省官商方面，以我國產桐最富地帶，爲湘鄂川三省，此項油料廠，自以設在漢口爲最適宜，已致電實部，要求將廠址設在漢口。

黃河大流歸中游堤壩已化險爲夷
孔祥榕王力仁視察沁河
遙堤潰口須秋汛後方能恢復

中央社開封八日電　黃水利會督防處，據冀魯境內隊長王尚德電呈，水勢暴漲，情勢危險，幸八日大流已歸中流，各壩沿邊淤成生灘，已化險爲夷，孔祥榕豫河局長王力仁，八日赴武陟沁河視察。

中央社漢口八日電　遙堤方面潰口，須秋汛後恢復，現狀如何，各方極爲關心，惟據記者探悉，遙堤管後委員會主席委員范熙績，曾有電致省府報告，謂襄水雖見增漲，遙堤情形，幸無變化，聞省府方面已電范妥爲防範。

張羣來青
陳介赴牯

中央社南京八日電　張外長因其公子在青島患病，八日晨七時乘中航機由京飛青，約一二日即返京，又外次陳介，亦於八日上午七時，由京乘瑞和輪赴潯轉牯。

贛民廳長王次甫
昨由南昌抵潯

中央社九江八日電　牯嶺電話，贛民廳長王次甫八日由南昌來九江，謁熊式輝，報告省政。

湘財廳長何浩若向滬銀行接洽借款
湘上年度財政盈百餘萬　今歲概算編竣收支相抵

中央社南京八日電　湘財長何浩若八日由湘過潯抵京，當謁財部當局有所報告，晚車去滬，向銀行界接洽借款事，何過潯時，曾登牯嶺謁蔣孔報告湘財政狀況，又悉，上年度湘財政收支經整頓後，已盈餘百餘萬，二十五年度湘概算亦經編竣，收支適相抵合，產銷稅一項，在二十五年度內已裁二分之一。

財部統一鑄造權
分令各造幣廠交中央造幣廠管理

中央社南京八日電　財部爲依法統一鑄造權并整理各舊造幣廠局，經分令杭州武昌瀋蓉蘭各造幣廠局均交由中央造幣廠管理，現保管員，將所有各廠局機器屋情形，并各該廠局擬定整理應用辦法，呈請財部核奪。

日駐軍參謀和知將調查綏東事件
天津日軍昨演習巷戰
秦德純宴日幹部人員

中央社天津八日電　日駐屯軍參謀和知談，新任駐屯軍參謀長橋本須十八日乘北嶺丸到塘沽，翌晨來津就職，永見交代後，廿一日或廿二日，離津，繼談綏東事件原因甚爲複雜，本人將前往實地致察一切。

中央社天津八日電　津日軍二百餘人八日下午四時在日租界須磨街演習巷戰。

中央社天津八日電　秦德純八日晚與張自忠聯宴日軍幹部人員，田代定九日答宴秦張暨中日朝野人士，秦定九日或十日即返平。

中央社天津八日電　宋哲元將於近期內來津，陳中孚八日晚在北甯官舍設宴爲永見餞行，松室九日可返津。

義教幹部人員訓練班
主任人選內定　教室借中大致知堂

中央社南京八日電　教部幹部人員講習班已決借用中大致知堂爲教室，該班主任人選已內定。

縮短平滬行車時刻定十五日起實行
北甯等路局將發公告

中央社南京八日電　鐵部息，滬平通車行車時刻將縮短，刻已定八月二十五日起實行，並由京滬津浦北甯等路局公告，新時刻較原訂二零一兩下車短兩小時十七分，北上車短四小時。

中央社南京八日電，教部爲徵集各省市實施義教有效辦法，俾資編成冊，分發各地參考，特訂定徵集要目九項，令飭各教廳局，立即具報。

台爾富昨日乘輪抵滬
英駐滬陸軍司令

中央社上海八日電　新任英駐滬陸軍司令台爾富，八日由英乘輪抵滬，原任司令薩克萊定二十三返國。

皖地方銀行財部准予頒給營業執照

中央社南京八日電　財部以皖地方銀行額定資本三百萬元，經由該省財廳先撥股本百萬元移存蕪中央銀行，取具證明書，送部核予註冊，并頒營業執照。

中山民校規程
教育部制定　飭贛鄂等省遵照

中央社南京八日電　教部制定贛鄂皖豫閩等省中山民校規程，令飭各該省教廳遵照施行。

七團體聯合年會定十七日在清華大學舉行

中央社北平八日電　七科學團體聯合年會，決十七日晨十時在清華大學舉行，各地會員報到者，將達三百餘人，平市府俟會員到齊即設宴招待。

吳醒亞靈柩定後日專輪運滬
李烈鈞昨親臨吳宅弔唁

中央社九江八日電　牯嶺電話，吳醒亞靈柩，十一日專輪運滬，皖省府省黨部各團體及蕪各界八日電牯治喪處，俟專輪過蕪時，在江干致祭，李烈鈞八日晨親臨吳宅弔唁，于右任，張學良，八日電吳宅致唁。

中央社安慶八日電　中委吳醒亞在廬逝世，靈櫬即將運滬，過埠時省黨部將在江岸舉行公祭。

陳紹寬昨檢閱駐廈港軍艦
定今日離廈赴福州

中央社福州八日電　海陳乘海甯艦南下，七日晚抵廈港，八日上午即可開始檢閱駐泊廈港永健逸仙各軍艦及磐石之陸戰隊尹團，九日即離廈來省，在省約有四天勾留，仍赴三都校閱所屬陸戰隊，然後返京。

實部通令全國 提倡種植番薯

先從事作物育種試驗

計劃舉辦初級獸醫訓練班

中央社南京八日電 實部前奉政院發交李振漢呈請令飭各省積極種植番薯，以謀解決全國糧食問題案，令交中央農業試驗所研究核議，茲據該所研究呈復以番薯作物，既可作菜蔬，替米麥充飢，且可用作製造酒精原料，為預籌糧食自給及液體燃料自給計，推廣種植，實為要圖，實部據覆，頃通令各省市建設廳社會局轉飭所屬提倡種植，並先從事番薯作物育種試驗，及推廣優良品種，俾可改造品質，增加生產，又該部為改進獸醫事業，特計劃舉辦初級獸醫訓練班，將函請各省市保送學員，教以獸醫防治及各種血清應用注射並傳染病處置方法，畢業後仍歸原省工作，現已將獸醫訓練班計劃大綱擬定，俟交中央農業所將詳細章程擬就即可舉辦。

朱德圖竄甘省

先頭殘匪已與甘軍接觸

閩綏署通令限兩月肅清散匪

中央社成都八日電 朱德殘匪分兩路逃竄松潘，企圖竄入甘境，其先頭部隊，已與甘軍接觸。

中央社福州八日電 綏署通令各縣軍限兩個月內將防轄散匪全數肅清，國軍各師及省保安團隊奉令現已加緊進行，閩東方面福鼎屏南壽甯甯德考源霞浦福安七縣邊境，四日已開始四出搜剿。

中央社杭州八日電 張發奎八日晚由滬來杭，擬與浙當局會商清剿開化遂安股匪具體計劃後，即返江山防次，指揮剿匪軍事。

塔斯社遠東分社長 調長北美分社

遺職暫由譚詩谷代理

中央社上海八日電 哈瓦斯消息，哈瓦斯通信社遠東社社長包爾德，近由總社調任北美分社社長，業於今長啟程返法，轉赴紐約履新，遠東分社社務，暫由該社英法文部主任譚詩谷代理。

粵漢鐵路 訂購大批車輛

本年底可陸續交齊

中央社長沙八日電 粵漢鐵路管理局，現在英定購新式大號機車二十四輛，客車五輛，貨車四百二十五輛，已陸續交貨，本年底均可交齊 凌局長鴻勛，決在本年八月內將全路統一辦竣，擬先開臨時通車，以利交通。

李桐華赴保謁宋

商冀察兩省緝私問題

漢檢私會今日開首次會議

中央社漢口八日電 漢商會檢私委會已成立，定九日開首次會，組織章程已擬妥，決推蘇汰餘為主任常委，並設一二兩組，及祕書室，俾督促各業協助政府查緝私貨，待李桐華到漢，將與李商臨時處理緝獲私貨辦法。

中央社北平八日電 李桐華八日晨十時二十分由平赴保，謁宋哲元，商冀察緝私等問題，對冀東私運亦將有所協商，李在保公畢，即返京覆命，聞李視察北上結果，關於津浦北甯平綏三路緝私事宜，以北甯線較為困難，至在三路設緝私稽查分處一事，則須向財部及防止走私總稽查處請示後，方能着手籌設。

中央社天津八日電 財部稽查處長安斯爾，將於本月中旬來津，協商堵止私貨來源辦法，近津某走私團體，又於深夜裝運各項私貨外運，因海關稽查隊密佈，浪人竟行抗拒，糾紛時起，七日晚公安局在河東地道外，查獲大批私糖，共裝七載重汽車，當予扣留，押車之某國人潛逃。

中央社徐州八日電、徐海一帶某方浪人及鮮民絡繹迄此，或庇護走私，或販運毒品，僉有聯絡莠民，別謀活動者，碭山頃查獲鮮民販海洛英十數斤，亦無護照，並到鄉間兜售，經該縣府拿獲解送來徐，交專署處理，即將驅逐出境。

中央社天津八日電 津海關因受走私影響，本年上半年稅收較去年同期減少近千萬。

吉房招租

東路五十七號有住房三間廚房下房俱全租價低廉有合意者請至蘭山路六號青島時報館鄒君接洽或電話三三五五詢問可也

濰縣松蔭齋 手杖 文具 嵌金銀絲美術漆器大展覽

陳列青島國貨公司三樓

自七月廿日至八月廿日

展覽期內，優待來賓

照碼八扣

歡迎參觀

贛省振務會 籌賑南昌風災

電政院請撥巨款救濟

中央社九江八日電 省振委會以此次風災奇重，區域遼闊，八日特召開緊急會議，決議電呈行政院振務會請迅撥巨款以資救濟，又六月被塌房壓傷之市民，今有二十一名因傷重斃命。

恢復青藏貿易

西甯設立康藏貿易公司

中央社西甯八日電 一、本省設立康藏貿易公司，恢復青藏貿易，蒙藏委員會頃函覆省府，深表贊同，省府已轉令淳源縣府及商會，招集股東，籌設總公司，二，省府厲行取締纏足，經規定凡十六歲以下之女子，不准纏足，十六歲以上，三十歲以下之婦女，一律限二十五日內解放。

閩訂各縣 中心工作

以建設為主

中央社福州八日電 省府訂定廿五年度各縣中心工作，依各縣之實情需要加以指定，均以建設為主，對水利電話公路三項，均列入首要。

專科畢業生訓導班 開始報名

中央社南京八日電 全國學術諮詢處息，專科以上畢業生就業訓導班，已開始報名，惟續在國內畢業者應由原校保送，該處近以有原校業經停辦，致該學生無人保送者，已決定救濟辦法，可照國外畢業例，由教部保送，又因高致與訓導班報名時間衝突，已擬定通融辦法，准其將報高致證件收條呈繳備查。

上期航空頭獎 落在贛州

為劉回生堂售出

中央社南昌八日電 二十五期航券頭獎，由南昌國貨銀行批至贛州劉回生堂，按該堂經售航券曾得五十萬，此次僅批售九十張，頭獎及二獎亦落該地。

工業職校

教部積極籌備 決定先設四科

中央社南京八日電 中央工業職校，經教部積極籌備後，決先設土木機械應化電機四科，須俟校址確定後，即進行校舍建築，開校日期，約在年度下期

朱慶瀾 前日抵京

辦救災準備基金事

中央社南京八日電 朱慶瀾七日抵京，辦救災準備基金事宜，將函財部請照立院通過案，以國庫百分之一，撥款作防災之用

介紹國醫

褚亞佗醫士乃鎮江醫學世家經驗宏富於前年來本市懸壺寓於聊城路四號凡經先生診治者無不手到春回同仁等深佩先生學識有獨到之處用為介紹并代訂診例以廣先生濟世之素願當亦為病者所樂聞也

診例 門診上午八時至十二時診金一元 出診下午一時至六時診金二元車資四角 特診診金四元車資六角路遠面議貧苦施診 診所聊城路四號

介紹人

那契辛 王時澤 崔士傑 胡家鳳 李琴鶴 儲鎮 袁方喬 劉月勛

于維廷 丁敬臣 袁道沖 李毓成 戴希彭 宋雨亭 王仰先 徐勉之

孫譽清 尹樸齋 姚汝鈺 莊叔英 吳君鑒 胡筱溪 凌漢 劉筱亭

大仁堂 立愈久淋 白濁丸 完全保好各界證明一准有效

此藥專治淋神藥服用非常簡單愈淋非常速快無論新久白濁下淋尿後淋濁腎虛老濁常年不斷用過千方百藥不好洗療注射無效此丸只用一盒立愈奇方奇藥與市上各種成藥確有所不同男婦淋病完全包愈小盒二元大盒四元

大仁堂 婦女 破血丹

此藥專治婦女經閉不通數月不見腹中積病左條右塊血聚成癖肚大成形血蟲癆症鬼邪胎病孩死腹內不下一切雜疾隱病凡婦女血水不見之病千方百藥治不好此丹只用一付其病立下重者二付百病化為血水元氣不傷百試百驗每付三元 單料一元六角

消毒大王一掃丸

此丸效力非常之大凡是男女染毒之症發生軟硬下疳肺痛毒串筋骨痛老毒不清淤毒不淨皮膚瘡症一切新舊毒症漏治不好打針無效即服此丸其毒立從二便消出一掃清完永遠除根每盒二元另有詳章此藥北京各界馳名實有特別效驗

調經止帶丸

一盒保好無效退洋 婦女白帶久而最傷元氣 月經因之不調百病因之而生面黃肌瘦飲食無味有時燒冷腰腿酸痛頭暈肚痛赤白帶下之症一盒保好常服延年每付四角每盒二元服法另有詳單

北平張氏保肺丸

潤肺化痰定喘止嗽寬胸順氣立見神効 不論男婦老幼年深日久勞傷咳嗽吐痰代血夜不安眠咳嗽不止一切風寒咳嗽等症服此一付立効三付斷根每服大洋一角

調經養血保真丹

婦女常服永保平安胎種子坤中之寶

專治婦女經血不調月經前趕後錯經期腹痛血色不正病塊崩漏白帶下寒流白肚脹腰疼腰酸腿疼兩脇發脹膈悶嘔吐噁心食涼瘀血成病左條右塊氣短神虛頭暈頭痛四肢酸軟咳嗽痰喘氣血兩虧午後發燒作冷面黃肌瘦不思飲食日輕夜重自汗盜汗身體素弱胎前產後失調作病或姑娘經閉乾血癆症服此丸立服立效一切新舊經血不調百病皆治藥到病除常服此丸調經養血滋陰補虛安胎種子最稱女界寶丹服法另有詳單每付三角半打一元六角一打三元外埠函購加郵二角

開竅耳聾丸

不論男婦老少遠年近日耳聾耳底耳痔耳內嗡鳴有風聾樹聾或因幼小耳底舊根或因槍炮驚傷或因腎虛病後失調一切耳竅不通不聽之病用過中外各藥不好此丸只用一小料即愈小料一元二角半料二元

化癍淨面水

主治酒刺粉刺面生乞痘雀瘢汗瘢面皰黑瘀積瘢黯皆有奇效 臉風霜白癬汗疹皮粗一切面部各種色痣 大瓶五毛小瓶三毛 萬春堂總售處

心胃氣疼丸

不論何種心肝胃痛氣疼胸疼肚疼及胃吐酸胸膈飽脹痛食入即吐積滯痞塊等症多年老病服用此丸解鬱舒肝寬胸順氣痛疼立止凡由肌飽或急氣多得之病三付准好每付二毛一盒六付一元

青島分銷處 太和春：金鄉路 萬春堂：高密路 福海藥房：黃島路 永泰祥：博山路 台東鎮威海路泰和堂 會海藥房費縣路九十一號

各縣代售 曲阜：毓昌號 坊子：豐記藥房 青州：中西藥房 泰安：普成號 淄川：金華號 周村：同興茂

大仁堂藥房 煙台分銷處：福記銀樓南門大街 外埠函購加郵二角寄信濟南大仁堂 濟南緯六路 小分銷處 博山康雲莊稅務街 濰縣衛生堂東關瓜地市街

福祿壽大戲院

八月七，八，九，十日連映四天之鉅片

驚天動地空前未見滑稽偉構

天賜人間快樂使者

勞萊與哈台

遠勝一切之音樂滑稽別創新格特長會串

袖裏乾坤

春花秋月流浪人的歌舞

席天幙地流浪人的生活

順手牽羊兩指遮眼法。

偷雞換狗一對扒兒精。

捲財背逃喜煞竊玉客。

珠還合浦苦壞短長人。

看！瘦勞萊變成了二尺長的矮子

看！胖哈台變成了三丈長的巨人

注意：星期五，六，日。優待券暫停

明星大戲院

八月九日，十日，十一，連映三天！

意味雋永，格調殊勝，即上年十大鉅片冠軍「一夜風流」亦不能專美於前—故本片無疑在本年十大鉅片之列

茂文陶格拉。 克勞黛考爾白偉構 瑪伽巴德勒。

闊令嚴於軍令 女書記的秘密 家花那比野花

公事房中韻事公開！

鴛鴦枕上春光洩漏！

體貼入微的紅花瓶

密月獨度的新嫁娘

珠光寶氣的闊少奶

鴛枕孤守的春閨婦

當艱苦工作損其健康之後
韋廉士醫生紅色補丸使之復原

稅關稽查之職在乎檢察進出口貨物以防走私國庫收入之維持此輩之忠勤盡職大與有力焉惟亦談何容易必其爲人也能刻苦耐勞天時之更迭水土之變遷私事之區處一切均置之度外方可所以彼等亦猶其他本良心苦幹之人往往因勞勞損傷體力而時需一服可靠之補血健腦品而爲之助韋廉士醫生紅色補丸在此等處正具有偉大之助力如綏遠塞北關豐鎮稅局稽查長蘇丕緒君即其一例也

蘇君書云『鄙人因公務繁雜操勞過度以致精神疲憊頭痛頭暈試服各藥均無明效後經同德堂王子明君介紹購服韋廉士醫生紅色補丸頗見效驗於是繼續服用不久諸症悉愈健康勝常操作亦不見疲勞至深感謝』

韋廉士醫生紅色補丸由其清血補血健腦强身之功統治血虧腦弱體虛胃呆早老痛瘋癱疾久病之後身體虛弱宜男宜女幷治婦女特症

各藥房皆有出售或逕向上海江西路四五一號韋廉士醫生藥局函購每瓶大洋一元五角六瓶八元郵力在內

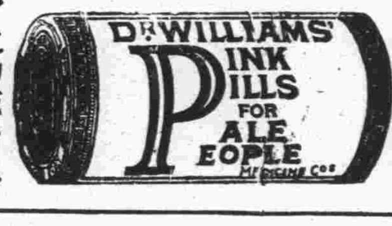

止頭痛
伊之醫師
與服紐祿豐

浙江平湖陸家濱五十六號陸阿大君來書云『日前鄙人患劇烈頭痛痛無可忍當至福仁醫院診察經周依醫師給我紐祿豐六片依法服之頭痛即去凡我同病不妨一試當知余言之不謬也』

紐祿豐係新式止痛藥善止各種神經肌肉疼痛及婦女經痛

各藥房皆有出售每瓶大洋二角或向上海江西路四五一號韋廉士醫生藥局購備一次購五瓶者大洋一元郵力不取不滿五瓶者每瓶二角郵力另加

服裝專家
青島綢緞服裝公司

獨出心裁　縫工考究

各種新穎綢料又到了！

美麗　時髦絲　廉售每尺四毛四

△大批名貴　女式袍料　標準禮服料　花樣繁多　特價廉售　不及備載▽

犧牲品

美麗繡花童裝每件二角

美亞出品「永而明」不退色男袍料子每件七元四角起

純羊毛游泳衣每件二元四角半起

生發老牌花露水廉售每瓶二角半

地址：中山路一零三號
電話：六八二八號

青島鹽業銀行廣告

本行創立於民國四年信用久著總行設在上海並於北平天津漢口南京香港廣州杭州等處設有分行各省會均有通匯機關

股本總額　壹仟萬元
已收股本　柒百五十萬元
公積金　五百八十七萬餘元

業務科目

商業部：存款　匯兌　押匯　貼現　放款　買賣有價證券

儲蓄部：定期儲蓄　本息合計定期整數儲蓄　整存零取儲蓄　零存整取儲蓄　存本取息儲蓄　活期儲蓄　定有詳章隨時送閱

電話：經理室四二八六　營業室二七九三
行址：河南路六十八號
電報掛號七七五五號

黃災獎券每張一元八月十五開彩　雙頭獎

北平路天合益錢莊售出天津市慈善券頭獎誌禧052114寄往鹽山王金林得又仲第二期共益獎券頭獎04714爲天津路雙盛館二人得

大獎常臨　共益獎券　財臨旺地

（每張五角）
頭獎一萬圓

八月十三日天津開獎

各種獎券分銷
青島北平路
天合益錢莊
函購加寄費一角三分

（代售處）中山路祥雲壽　中山路義成錢莊　中山路東盛錢莊　四方路周立大　四方路同發合　濰簣路彩寶銀樓　中山路德泰成

總包銷　天津大陸實業公司

同盛和機器工廠　衛生淨衣

啓者敝廠久在青市大名路七十三號開設淨衣工廠歷年以來多蒙各界仕商所讚許敝廠爲酬答顧客之雅意及擴充營業起見不惜重資由外洋購來洗衣機四架並由上海哈爾濱等埠聘來專門技師以供顧客之清潔此等洗衣機之特點任何等之舊衣而不堅之衣服永無破裂之弊較人力之洗潔能格外潔淨如蒙惠顧無任歡迎

附啓凡敝廠在外收攬衣服之人皆有中英俄三國文字作成之方圓形藍磁證章爲憑如無此樣之證章收攬衣服者無敝廠之蓋章付給錢項者發生任何等糾葛敝廠概不負責

本廠主人啓　電話三八六五　地址大名路七十三號

純鋼建築的保管箱

自鎖自開　取費低廉　祕密穩當　手續簡便

大陸銀行保管部啓

注意

青島三星汽水公司出品

諸君若欲消暑提神　請飲三星美味汽水

最上飲品　清潔無比

邱縣路八八號
電話六〇七四號

福特V八之經濟意指「每元哩程」而言

（即每元代價可多行若干英里之謂）

汽車之維持費用，無論閣下如何加以類別。其最關緊要者，厥爲**費用之總數**。試問閣下之汽車，「每元所行之哩數」究何如乎。

福特V八身上所費之代價。其收效之宏。實不止此。蓋其現代改良之化汽作用。能予君以非常高度之汽油哩程。而同時又有卓越之V八動作。目下福特車主，大多數祇需在每行二千英里後更換機油一次。在前後兩次更換之間，並不添注點滴。每當汽車行過最初數千英里之後。則所謂福特V八「每元哩程」之眞正意義。便可知矣。

福特V八，對於每元之代價，能行較多之哩程者。因其予君以包涵一切之經濟。即購置成本輕•維持費用省•折舊率微•耐用經久，乃至汽油與機油之消耗無不廉省故耳。凡此種種，皆所以助成最經濟之車輛者也。

青島經理處
仁德有限公司（中山路二十九號　電話四八八二號）

上海福特汽車公司啓
上海福州路江西路角亨密爾敦大廈

FORD V-8

傾國傾城

唐開元中宮女玉環綺年玉貌傾國傾城明皇賜浴華清既出水薄施脂粉益增嬌豔

山東經理總批發處青島海陽路四號
聯合貿易洋行

今世閨秀名媛大多數咸用三花香粉者。何也。蓋深知其粉質精純，足為面膚增嬌助妍。而香味又復雋雅宜人故耳。如欲完成傾國傾城之嬌美。宜即採用三花香粉。種種色澤，任便選擇。並有大中小三種。另有精美仿書詳述護膚要訣承索即奉

美商三花公司 上海四川路六六八號

認明三花商標為記

RICHARD HUDNUT

國醫沈時霖啟事

茲值暑期天熱特將門診時間改為下午五時至七時出診時間改為七時後照常應診
診所地點湖北路仁壽別墅內九號
特此廣告

老牌國貨

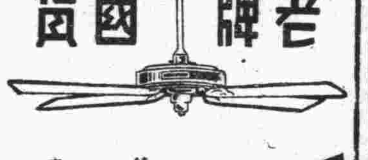

註冊商標

華生電扇

保用十年　修理免費

上海華生電器製造廠出品
事務所：福建路五一一號　電話九五七五〇轉四部

總發行所國廠聯營所
青島中山路十號　電話三三四三
濟南魏家莊安平街　電話五三三五
(6 7青)

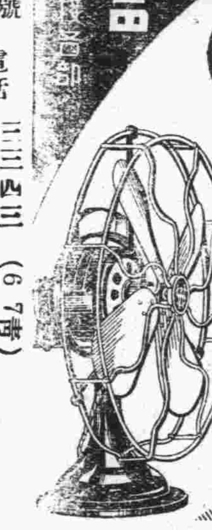

本外埠各電料行均有經售

科發却咳

咳嗽神藥

化頑痰　止嗆咳　潤肺氣

各埠藥房均有出售

上海科發大藥房監製

完全國貨

燕牌奶粉

國貨光榮出品
小寶寶康健捷徑

以西湖煉乳公司所出完全國貨燕牌煉乳。餵飼嬰孩。因其含有豐富之維他命。具有偉大之滋養力。可以日長夜大。收效極佳。功同健康之母乳。燕牌奶粉。係用最新方法。最新機器製造。故粉質鬆細勻淨。清潔衛生。沖時入水即化。毫無製漿之麻煩。因其中國製造。售價尤為便宜。請即試用。担保滿意。

西湖煉乳公司出品
廠設杭州錢塘門外
發行所上海北浙江路天潼路慎餘里

各大公司及南貨食物店均有出售

名不虛傳！

各大藥房均有出售

數十年來兜安氏藥膏始終最佳

皮病而用劣藥以致轉劇或釀成惡性者往往有之欲免此虞而求速愈當用『兜安氏馳名藥膏』此膏乃皮膚病最佳藥品質效超羣盛譽久馳功能拔毒消腫止痛生肌愈而無疤凡屬皮病無不立愈兒童嬌嫩尤應採此

上海兜安氏西藥公司

味の素

（味之素）

窮人口福

窮人吃不起魚蝦葷腥，但是有了味之素，就能一樣吃到很鮮的菜肴了.

(C—485)

提倡國貨乃國人應盡之義務

舉行贈品為各界應享之權利

舉行

大贈品

極大希望
人人可得

聽內附有壹百圓贈券

燕牌奶粉強身健體行銷靑地有口皆碑今為酬答惠顧諸君之雅意空前舉行偉大無比之贈品凡購一磅裝燕牌奶粉一聽可獲右列「燕」「牌」「奶」「粉」「西」「湖」六種之贈品良機難逢捷足先得

燕　八條換半磅一聽　十六條換一磅一聽
牌　四條換半磅一聽　八條換一磅一聽
二條換半磅一聽　四條換一磅一聽
粉　一條換半磅一聽　二條換一磅一聽
西　伍圓券
湖　壹百圓券

青島總經理華德泰號

◇濰縣路三十二號　電話二零三二◇

本市新聞

魯省府主席 韓復榘今晨到青 昨晚由濟乘車東來

山東省政府主席韓復榘，早有來青之意，嗣因公務冗忙，未克成行，刻以濟南氣候太熱，特將軍政公務，處理妥善，抽暇來青消暑數日，已於昨（八日）晚六時三十五分，率顧問秘書及衛隊等，乘膠路專車由濟東來，沿途各大站稍作停留，今（九日）晨即可抵青，市府昨接電訊，沈市長準備屆時到站歡迎，聞韓氏抵青後，其隨員下榻山東大學，韓氏或住山海關路，因該處近海格外涼爽也。

濟南八日下午十二時電話，韓今日六時半由濟乘專車赴青，沿途點驗視察，四五日可以返濟。約明晨可抵青。據談，張鉞攜蔣覆函，內容多係勉勵之詞，對魯省政情，極為滿意，魯施政計劃，本年挑挖沿黃河游灘，以減黃河水患，并決定增設行政專員區，注意民衆訓練。

二屆慈幼大會 昨午後圓滿閉幕 趙晉卿主席作報告 全體代表同時宣誓

第二屆全國慈幼大會，昨日（八日）為最後之一日，上午八時起舉行第三次大會，主席誠冠怡，報告後，即請王琇瑛女士講美國兒童教育的觀察與感想，王女士對於兒童衛生教育，健康教育，頗有研究，故對於美國兒童教育之特長，有深切之見解，在場代表對所講，極感興趣，講演畢，繼為各組審查報告，首由研究組審查長胡祖蔭，繼續報告前日未完之提案，（全部通過），次由行政組審議長報告，因時間關係，僅報告九案，暫行停止休息二十分鐘，後，繼開第四次大會，由牛惠生夫人主席報告，一，孔部長不能到青，二，丁淑靜女士逝世情形，與丁女士對本會之貢獻，丁女士在國際之地位，請全體代表起立靜默，對丁女士表示哀悼，次請陳意女士講演家庭對於慈幼工作之責任，講畢，次由行政組審議長繼續報告審查（議案亦全部通過），繼後議決，另外提「非常時期救濟兒童應有之準備」一件，交慈幼協會執行委員會擬具方案，切實執行，再次為張之江氏提案五件，（錄後），亦交慈幼會採擇推行，最後通過大會宣言草稿，（錄後），並決定下屆大會不規定確期，於必要時，再行召開，至午後一時始散，午後五時至六時半舉行閉幕典禮，由沈市長主席，全體代表均參加，在閉幕禮上全體代表舉行宣誓禮，以昭鄭重，

行政組

一，請撥經費案，以二，四，五，十五，二一，三二，三六，三九，六三等九案，合併審查，審查意見，一，呈請撥款部份，由大會呈請中央撥款，並令行各省市政府就地方收入或救災準備金內酌撥成數以作慈幼專款，關於地方原有慈善經費，切實整理，期得實用，二，請實行會議決案，由大會製成方案，再由前請之請劃撥遺產稅部分，由大會呈請中央於開征遺產稅時，劃撥百分之幾，由慈幼協會分配各地，充慈幼專款，並請為無人繼承之遺產，全數撥充慈幼經費，四，關於慈幼教育費編入預算部分，由大會呈請中央政府，在二六年度編製預算時，將慈幼教育費列入，決議通過，二，舉辦托兒所案，以六，九，十七，四三，六〇，六二，六四等七案，合併審查，審查意見，根據第一次大會議決案，由大會呈請中央督促各省市政府，因地制宜，分期進行，通過，三，發展本會事業，並期各省市縣有聯合系統之組織案，以二〇，二四，二九，三〇，三四，三五，四六，四九，五十等十一案合併審查，審查意見，由大會依據第一次大會行政組一，六兩案辦法，擬具推廣統一方案，切實施行，通過，四，請豁免合法成立之慈幼機關，不動產賦稅案，以八，一三，一九等三案合併審查，審查意見，三案由大會查照行政院二五八次會議決議通過原案，援例呈請，五，請政府設法派專員巡視指導慈幼事業案，以一四，二二，二六，三七，四四等五案合併審查，審查意見，呈請政府遞級巡視指導各地慈幼事業，由中央政府及各省市政府，設置專管慈幼事業兒童教育之員額，事據情呈請，決議，通過，六，請政府優待慈幼機關之貧苦兒童免費升學案，以二五，一七，六一，三案合併審查，審查意見，照案通過，提大會，並于二五號原提案內優先免費入學權之後，加入並得酌量給予公費一語，決議，通過，七，請增設各級慈善教育機關，以十二，十八，二三，三五，三八，五五，五六等案合併審查，審查意見，照原案，應設專門委員會訂立方案，分期實施，通過，八，請即送慈幼刊物案，以二八，四二兩案合併審查，審查意見，照原案，交慈幼會辦理，通過，九，補助慈幼團體經費案，以七，一六，四〇等案合併審查，審查意見，由大會呈請政府轉令各省市政府關於原有補助費之各慈幼團體，應繼續維持，無補助費而需待補助者，應設法補助之，決議，通過，十，請政府優待慈幼保護法，審查意見，依據本會第一屆大會保障組第四號議決案繼續辦理通過。

研究組

十四，推廣全國嬰兒教育案，審查意見，由大會建議教育部通飭地方，小學一律添辦嬰兒園，稚園，以便容納二歲至六歲兒童，通過，十五，全國慈幼機關對於兒童之訓練，以德育為重，通過，十六，為提倡推廣婦女家政講習，輸入子女之常識，藉以改進兒童之福利案，修正通過，審查意見，一，各地社會局聯合當地大學定期舉行家政講習會，由專任教員分担講演一般教養兒童之常識及方法，二，各社教機關，如民衆教育館講習所等，排定日期及時間，專講關於教養兒童之事項，三，各廣播電台按一定期間放送兒童節目，四，由主管教育機關編輯兒童教養之圖書，一面供給各家庭講演之材料，一面供給婦女之隨時閱覽，通過，十七，貧苦兒童的救濟及其教育案，審查意見，本案分送救濟組，救養組審查，十九，為請全國各播音電台規定兒童節目以陶冶兒童德性案，通過，二十，為請全國各影片公司攝製兒童影片以培養兒童身心案，審查意見，本案修正為請大會函請全國影片公司根據教育專家編輯材料攝製兒童教育影片，通過，二十一，大會應如何為兒童謀福利案，審查修改為呈請教部指定對於兒童福利事業工作有基礎之大學，研究兒童福利問題，理由，大學對於兒童福利工作，又分兩部，一，訓練專門人才領導各地兒童福利事業之推行，二，用科學方法研究兒童各方面之發展，辦法，一，大學之社會事業系，家事學系，心理學系，及教育學系，共同合作計劃訓練方案，二，心理學系及家事學系，共同担任基本研究工作，三，當地各種兒童福利機關如托兒所幼稚園等，應盡力與大學合作供給實驗機會與材料，通過，二十三，請舉行禁止毆打兒童運動案，補提案七，咨請教育部通令各省市教育廳局，轉飭所屬公私立學校嚴禁施行小學生體罰案，審查意見，通過，補提案一，請教育部檢查兒童玩具案，審查意見，本案議題改為改善兒童玩具案，決議，通過，補提案六，聘請專家積極訓練青年男女幹練之人員，在總會指導之下，推行工作案，審查意見，本團體之兒童旅行，應減免其車費案，以五二，五三兩案合併審查，審查意見，由大會呈請政府通令國營交通機關，對於慈幼團體之兒童旅行費，得照其他團體之優待辦法，再從優辦理，決議通過，十一，第一屆大會議決各案，以十一，五一兩案合併審查，審查意見，應由慈幼協會，在可能範圍內，分期實施，通過，十二，請調查全國慈幼機關現況案，以一〇，四一兩案合併審查，審查意見，依據第一屆大會行政組第十四議決案，交慈幼協會照辦，十三，請由本會主辦各地育嬰事宜案，以三三，五四，及研究組交來第三案合併審查，審查意見，各地育嬰事宜由慈幼協會及兒童幸福委員會會商各地各級政府改善與指導，通過，十四，原提請議總會於首都案，第四七案，審查意見，應設首都，通過，十五，請設兒童檢驗局案，原提案第四八案，審查意見，照原案通過，交全慈協會酌辦，十六，救濟災區兒童案，原提案第五六案，審查意見，依據本會第一屆大會救濟組第十四號議決案，繼續辦理，通過，十七，呈請政府轉行立法院迅速擬定兒童議題，末句改為推行慈幼工作，辦法請由大會交慈幼協會執行委員會酌量辦理，補提案八件，張天放先生提案一件，入第十案通過，

臨時提案 張之江氏

臨時提案五件如次，一，擬請教育部通令各省市暨設兒童體育場促進兒童健康案，二，欲期兒童健康，關於研究教養應當先天與後天並重案，三，擬請內政部通令各省市限制未成年之男女絕對禁止早婚，以免生育弱質之兒童案，四，擬請內政部通令各省市限制殘廢衰疲之男女不良結婚，確定全國兒童健康基礎案，五，擬請教育部通令各省市公私立之小學校一律增加國術一項為必修課程，促進全國兒童之強勇案。

大會宣言

國家生命之得能久持永存，民族精神得能發揚光大，在於歷代國民之繼續努力，奮進不已，現代國民不僅應繼承前代國民致力於圖存的事業，尤須領導後起國民作担負重大使命之準備工作，際茲一致努力於復興民族運動之今日，吾人認為教養現代兒童，實為最重要最急切之工作，蓋不數年後，維持國家生命之重任，發揚民族精神之重任，將移置於今日的兒童肩上，因此近兩年來，吾人一本全國慈幼領袖會議之決議，以黽勉從事，不敢或懈，而有以不負吾人之使命，而有以實現國人之期望，根據兩年來之經驗與視察，吾人深知當此國家維艱民生凋疲之時，一般兒童不僅需要吾人妥善教養，更需要吾人普及救濟與切實保障，國民政府乃復興民族之領導機關，故對於復興民族之根本建設兒童事業深知注意，積極倡導，爰於去歲經行政院會決議，定二十四年度為兒童年，並組織全國兒童年實施委員會，貢以計劃，推進兒童事業之實施方法，並切實提倡實施行，以喚起國人對兒童事業之注意，吾人既習以慈幼事業為職志，自應在政府領導之下，身體力行，際茲國定兒童年方告結束之時，即舉行第二屆全國慈幼大會於青島，所以檢討過去，策勵將來，更擬以得之愚，僅供政府之採擇，蓋吾人鑒於現代世界各國之兒童教育及保護方法，日趨於組織完密，事業普及，無微不至，有進無已，莫不為將來增強民族增加國力計劃，本會同人均希望我政府有更進一步之育幼政策與系統之組織，通令各省市政府籌設或增辦農村工廠托兒所等慈幼工作，及全國公私立各大學由社會家事心理教育學系研究教養方法，訓練專門人才，以與慈幼各團體合作，並援助中華慈幼協會，使有充分之力量，特聘各科專家，研究試驗，以指導全國之慈幼事業，昭示國人，俾後興民族之偉業，得以繼續推進，發揚光大，本屆大會之召集，其意義如此重大，則出席代表之使命亦益艱鉅，所以本屆大會以慈幼建國四字相標榜，以為吾人工作之準繩，應將此次大會議決各案交由中華慈幼協會切實推行，蓋今日之兒童，即未來國家之主人，全未來國家是否健全，整於今日之兒童之是否健全，使今日之兒童造成為健全之國民，即所以致未來國家於健全之境地，吾人謹當一本斯旨，朝乾夕惕焉，謹此宣言。

閉幕典禮

大會於昨晚五時舉行閉幕典禮，由趙晉卿主席，全體男女代表均出席，青市各機關長官亦參加，公安局樂隊到場奏樂，行禮如儀後，主席報告，略謂，此次大會在青舉行，承各方各界代表踴躍參加，情形之熱烈，值此炎暑熱天，大家踴躍參加，是出乎意料之外，大家都認為慈幼事業是極關重要的，同時若不是青島的風景清秀，市政是極良好，此次大會亦難得有如此的成績，地方長官與其他各界尤其是新聞界對本會均有極大的助力，使本屆大會得以順利進行，並可以將大會情形廣播於全國各地，使國人均知所注意，這是值得感謝的云云，次由熊秉三先生致詞，對於慈幼事業推進之工作，多所指示，再次王曉籟致詞，略謂，今天是大會閉幕的一天，所有好的議論想在開幕時已由各位專家談及，本人不必贅詞，不過本人對於慈幼事業頗感興趣，現在對於大家作一報告，就是本人在上海購買一塊地，預備辦一托兒所，在裏邊會撰有一對聯為，「不獨親其親子其子」「何必爾為爾我為我」，希望對於慈幼事業多作點工作云云，繼由秘書長林康侯報告，領導全體代表宣誓，誓詞如下，「余謹以至誠，願盡全力救濟教養今日之兒童，謹此宣誓，中華民國二十五年八月八日」，宣誓後，全體復至院中攝影，留紀念，攝影時，沈市長特提到參加，是乃閉幕，總計此次參加大會之代表，原登記者為一三五人，實報到者八十九，代表機關二十一省市，較上屆增加頗多，將來亦可因此次之集會，發展而得有力之推進云。

青市國術館 昨日歡迎張之江 參加者二百餘人

……沈市長說……聆張氏演說如吃大菜

中央國術館館長張之江氏，此次因參加中華慈幼協會，於（七日）來青，本市國術館同人聞訊，特於昨（八日）午後在廣東路該館大禮堂開會歡迎張氏，計到沈市長，張館長，胡秘書長，袁委員長，向秘書，及各練習所教員學生等二百餘人，二時半開會，首由沈市長致歡迎詞，略謂，張館長為全國國術之模範，此次來青，為不可多得之機會，特介紹與諸位相見，並請張館長指導一切云云，繼又介紹張氏登台演說，張氏年約五十餘歲，面貌清雅，精神飽滿，演說時不時拍案，慨慷激昂，聲音宏亮，句句入耳，茲錄張氏演詞於下，

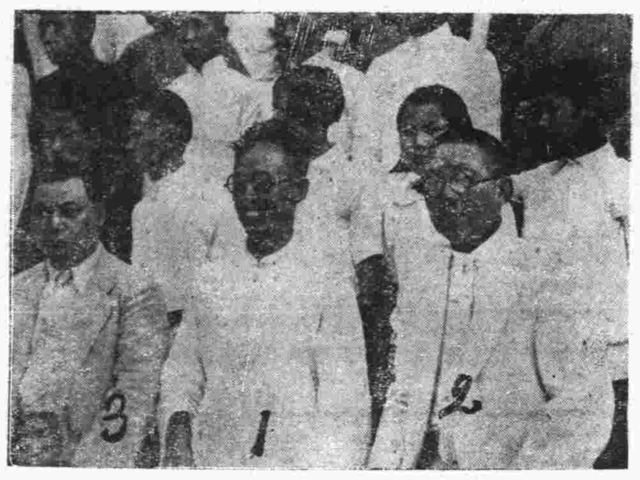

張之江（一）與沈市長（二）胡秘書長（三）在國術館合影

張氏演詞

兄弟久慕青島風景，今天乘參加慈幼大會之便，來此觀光，且得與諸位相見，非常榮幸之至，方才沈市長所說全國國術模範一語，實屬不敢當，兄弟來時，原欲借機會，初次觀光，因時間倉卒，未得詳觀，此次來青，亦不多逗留，三四十人一同來青，藉資觀摩，三五日即南旋，俟暑假過後，必借旅行國術來青，與各位相見，彼此互習觀摩，以便取人之長，補己之短，我國國術上自軒轅黃帝以至現代，漸將湮沒，實為可惜，惜乎後人不知提倡，不知練習，是一日千里，兄弟去歲八月出國考察各國體育，遊遍歐美英，法，德，義，捷克斯拉夫，南洋羣島等處數十國，就中以捷克斯拉夫新興國之體育為最普及，兄弟到該國時，正值該國開全國運動大會，其全國國民不足一千萬人，而參加選手，竟有五十萬以上，最後甄別及格者當選者五萬人，其選手中有七十二歲之老頭，為最高法院院長，六十九歲之老頭，為專門學校校長，試觀我國年齡如此之高，官職如此之大者，誰肯再參加運動也，現在各國盛行限制殘廢人疾病人結婚，乃杜絕弱種之最好方法，我國國術無論是少林派，武當派，內功外功，總得大家自強自愛，精誠團結，互相練習，切錯琢磨，就是方才沈市長所說國術體育軍事要打成一片，足見沈市長提倡國術之有方，兄弟十二分欽佩，凡事上有好者，下必有甚焉者，若全國都以青島市之提倡國術為法，三年以後，必有可觀，最後結束為四點，一，要打破宗派門戶意見，二，不可保守秘密，三，崇尚武德，四，追求學識，張氏講演歷一小時半，而聽衆雖站立而無倦容，最後市長復登台演講，略謂，我們往日所聆訓話如粗茶淡飯，今天聽到張館長之訓詞，如吃大菜，所以大衆不覺倦疲，本人因有他事，不暇在此久留，可先舉行攝影，再出場表演，請張館長多多指導云云，繼即攝影，沈市長於攝完後，乘車他去，各國術員乃開始表演，茲錄其節目於後，

表演節目

一，單拳，張學義，小虎燕，張青震，六角式，王書倫，少林拳，宋作洲，查拳，牛智慶，金剛拳，郝代敬，查拳，馬學德，六角式，李淑文，埋伏拳，張素蘭，串拳，宋玉梅，埋伏拳，李淑英，查拳，劉俊芳，羅漢拳，李世基，查拳，孫文彬，螳螂拳，田鴻業，形意拳，韓冠英，埋伏拳，汪華亭，太極拳，郝清桂，地躺拳，田鴻業，八掛拳，韓冠洲，醉拳，劉英華，猴拳，楊廷棟，孫臏拳，二，對拳，吳亨慶，劉英華，高玉馨，對拳，李世基，孫玉均，三，單器，張文秋，單刀，白學智，槍，宋作洲，太極刀，丁錫祿，五虎棍，田秉義，昆吾劍，鄒代斌，大刀，張青震，九龍刀，朱德卿，少林槍，蕭鴻義，雙刀，劉俊芳，六合刀，李由基，奇門劍，韓冠英，六合刀，劉英華，滾雙刀，高四，對器械，郝代斌，郝代敬，單刀槍，吳亭慶，高玉馨，雙單刀，楊慶先，高作霖，三節棍進槍，五，角，本館摔角班。

全慈大會籌委會 昨晚宴全體代表 張之江等均有演說

全國慈幼協會第二屆大會籌備委員會，於昨（八日）晚七時許假青島市禮堂，歡宴全體代表，到百餘人，席間由主席團於每席敬酒一巡，借表慰謝之意，旋由河南代表提議每席舉代表一人向主席團獻酒一巡，以示回敬，當由趙晉卿起立，推林康候作臨時主席代表發言，林謂，今晚之筵，幾不再說話，故有主席敬酒之舉，現既蒙各代表回敬，則雖欲緘口不言亦不可能，今日大會業已閉幕，嗣後諸位當身體力行，以期大會決議一一見諸事實，今晚之筵，重在歡樂，諸位不妨隨便發言，借以助興等語，旋推出胡宗商氏講演「現代父母教育及其工作」一問題，發揮淋漓盡致，繼由張之江申述其臨時所提出五案（見另條）之意義。最後由郭守純說明慈幼事業之重要。當胡張郭三代表講畢，林康候即起立加以解釋補充，意義益見顯明云。

保安處正式成立 暫設市政府內 沈市長兼處長

市政府日前會奉中央訓令着依照特別市組織法，迅予成立保安處，以一事權，市府現已將此項機關組織成立，暫設市府內，由沈市長自兼處長，副處長由王順存，王時澤，分別担任，董沐曾為保安處主任，其他各股長處員等，市府昨已委派妥當，即日開始辦公，茲將市府委令誌後。

市府委令

茲派王順存為保安處副處長，董沐曾為保安處主任兼股長，胡蒨溪為保安處股長，蔣謙，吳雲鵬，韓際新，為保安處副官，此令，茲派楊世澤，姜漢錚，為保安處處員，王文德為保安處處員，王吉慶為保安處電務員，此令，茲派王秉衡為保安處股長，此令，茲派裴時彥為保安處辦事員，此令，茲派董沐曾兼任保安處股長，此令，茲派王時澤為保安處處員，此令，茲派江金銘為保安處處員，此令，正聞。

環遊世界團 團長劉幹環訪問記 他說建設及風景青島好 要論買賣繁華還是上海

南洋星加坡南星報新聞記者，及環遊世界青年考察團團長劉幹環，於日前由濟來青，下榻於北平路中國旅行社，記者得訊後，即前往造訪，茲將劉氏與記者之談話誌下，問，貴團共有團員多少位，答，除去我之外，有秘書邱嘯娥，交際顧問偉夫，特務劉宗漢，溫造明，王國珍等，問，此次來青的共有多少位，答，只是我一個人，他們在星加坡分離時，直往新疆西邊去了，問，閣下從南洋來時，經過了些什麼地方，答，廣東，廣西，浙江，安徽，福建，山東，江蘇，湖南，上海等九省，問，閣下此次來青，除去遊歷而外，還有什麼任務，答，沒有什麼任務，只不過為了參觀青市的建設而已，問，閣下所經過的九省，認為那一省的建設最好，答，要算青島的建設及風景最好了，要論起人民及買賣的繁華來，是不及上海的，問，劉先生到青島來，會否訪晤本市各當局，答，業已訪晤沈市長及商會主席宋雨亭，均贈給我題詞一塊，沈氏題詞，壯遊環宇，商會主席宋雨亭贈雄心壯遊，談至此，遂辭出，茲將環遊世界沿各名流題詞摘錄於下，（星洲領事唐榴）萬里之行始於足下，（檳城總領事謝湘）莫愁前路無知己，天下誰人不識君，（芙蓉女校）乘風長破萬里浪，（涼直華僑）

外交部長 張羣昨日飛青

外交部長張羣，於昨（八日）晨九時四十分乘中航郵機由京飛青，聞張氏此來，係因其夫人在此間患病，特來青為之延醫診治，日內並無其他任務，張氏因京中公務繁忙，日內即行飛京云。

各區選坊長先後完竣 海濱區今日結束

市區各辦事處遵日辦理選舉坊長之消息，迭誌前報，大港與東鎮兩區，已選舉完竣，茲悉將各區選舉之情形，分誌于下。

海濱區 昨日（八日）下午五時假蘭山路小學，舉行選舉擇仁坊坊長，結果如下，發出三十票，當選人一，于順昌十六票，二，高永林十一票，三，莊承均九票，今（九日）日即行選舉完竣云。

大港區 昨日（八日）下午二時假黃台路小學續行選舉，結果如下，啟智坊，一，王伯超，二，紫石十一票，三，李仲剛十一票，廣智坊，一，郭風國五十五票，二，杜星北二十九票，三，張祝三七票，宅智坊，一，劉文彬十三票，二，馬天錫十三票，三，王鴻恩九票，全部完竣云。

東鎮區 八月六日上午九時在該辦事處舉行選舉，自信坊，一，王巨川五十五票，二，紀友雲四十六票，三，袁玉顯三十三票，全日下午三時又假東鎮小學選舉立信坊，一，楊聖訓八十八票，二，蘇荊山八十三票，三，徐紹美五十六票，全日上午八時在順興路小學選舉，講信坊，一，丁氓山六十四票，二，陳鳴岐四十八票，三，任占魁四十票，全日下午三時在東鎮小學選舉，守信坊，一，紀書廷，八十六票，二，孫可聚五十五票，三，鄒錫恩五十一票，前日（七日）下午三時在順興路小學選舉，執信坊，一，郭保基四十二票，二，郝修山四十一票，三，孫華圃三十八票，全日下午三時在順興路小學選舉，重信坊，一，劉化開七十七票，二，孫義鵬六十票，全日上午八時在該辦事處選舉徵信坊，一，楊志千二十七票，二，王魯三，二十二票，三，高景魁十三票，全日下午三時在該辦事處選舉昭信坊，一，錫悅臣六十四票，二，楊連海四十一票，三，隨孔三十三票，昨日（八日）上午八時在順興路小學選舉，篤信坊，一，吳心齋六十票，二，王玉生三十九票，三，張丙南三十一票，全日上午八時在公安四分局第五所選舉，維信坊，一，高充祥一百一十九票，二，胡俊德一百一十票，三，于瑞甫七十七票，全日下午三時在順興路小學選舉，履信坊，一，黃先平二十八票，二，周子西十八票，三，尹致中八票，全日下午三時在四分局第一派出所選舉，存信坊，一，孫利山二十二票，二，于林十一票，三，范榮欣十二票，全部完竣云。

汽車相碰 坐客受微傷

宏大汽車行之一二五〇號汽車，於昨（八日）晚十一時許，由浙江路向北開行，裕大汽車行之四四〇七號汽車，由廣西路西來，兩車相碰，車內坐客譚洋泉耳際受微傷，事後由四分局警將二車帶至公安局訊辦云。

基督教會 宗教演講 定今日午在同道堂

中華基督教會同道堂，乘大學基督徒學生團契夏令會之便，特請來青消夏之宗教家四次演講，茲定於今（九）日下午五點鐘假伏龍山路一號同道堂禮拜堂，請濟南齊魯大學真理講演，並有特別音樂，歡迎各界聽講。

小火警 未成大災

昨日（八日）下午四時半，博山路六號天主教堂內女僕，在廚房內燒稻草煮水，偶不留神，引着身旁所堆之稻草，燃燒起來，致延及該堂電線，一時濃烟四起，該堂當即電致消防組，消防組即趕到施救，幸未成災。

山崎赴津

日本武官山崎中佐，於昨日（八日）午十一時餘，搭乘飛機赴天津云。

代表選舉所 今日午前開臨時會議

國民大會青島市代表選舉事務所，於七日下午三時舉行第一次所務會議一節，已誌前報，茲悉該所定今（九日）日上午九時在所中舉行臨時會議，討論重要事項，及議程，茲將第一次會議紀錄補誌於下，

紀錄

出席，儲鎮，朱紹濂，袁榮，張志道，馬係忠，孔庸，金銘，張錫昌，張錫昌，駱傳根，陳克曜，主席，儲鎮，紀錄，張錫昌，開會如儀，（一）報告事項，（二）討論事項，（一）（朱紹濂提）擬定議事細則案，議決，修正通過，（二）（朱紹濂提）擬定選舉事務所辦事細則案，議決，修正通過，（三）總務組處理辦事細則第十一條乙項，將掌文書股代掌選舉事項之職改列於其他各股，議決，照案修正，細則未規定事項，應由本所議決處理，選舉事務應依照法令辦理，交指導組加入。

自來水廠 職員 市府新派三人

市政府昨日令派張東序為自來廠科員，又派李汝斌，徐樹銓．為自來水廠辦事員，各該員奉令，日內即分別履新云。

劉海粟畫展 觀衆踴躍

藝術家劉海粟近作展覽會，於昨日（八日）上午在太平路博物館籌備處正式啟幕，一時太平路上車水馬龍，愛好藝術者，接踵前往參觀，下午四時，沈市長特為舉行茶話會於該會場內，邀請各國領事及外僑，各機關長官．及各界名流參觀，計到英美日各國領事，雷局長，楊參事，海軍司令部李處長，務

四滄辦事處 主任易人

四滄區辦事處，主任[illegible]，昨（八日）下午奉市府訓令，另有任用，遺缺何人接充，容訪續誌。

公大紗廠 辦納涼會

滄口公大紗廠，為慰勞工人起見，特於昨（八日）晚七時，假滄口南山公園內舉行納涼大會，由該廠俱樂部奏樂，並放映新玉堂電影，及燃放焰火，以資助興，工人參加者甚衆，至為熱鬧，至十時半許始散云。又該廠擬定下星期日（十六日）在該廠內由該廠俱樂部扮演國劇云。

王登祥之妻 那裏去了 請警所查尋

王登祥年二十四歲，住本市郭家村三號，其妻劉氏，又名張王氏，又名王雙珍，年二十一歲，中等身材，蓄髮天足，夫妻極為和睦，不料於七日上午七時外出，至晚未歸，王登祥已報附近之公安局第二分局第十派出所代為查尋云。

怪事 李中發生

昨日（八日）晨三時許，有一暴徒，年約二十餘歲，身着白褂，手持小斧頭一把，自李村中學跳入院中，從事務主任許松生之寢室窗戶玻璃破窗而入，將許松生夫婦身上砍傷數處，該校校役發覺，當即報告派出所查緝，一面將受傷者送李村市立醫院醫治云。

各地新聞

二十五年度 山東概算收不敷支 財部加以補助 每月撥給五萬元 自今年七月開始

濟南快信云　魯省二十五年度地方概算，因受去歲黃河決口影響，賦稅歉收，以致收支不敷甚鉅，魯省當局以地方甫經災祲，體養生息之不暇，礙難另闢財源，增加民衆負担，故一切政費不得不力求緊縮，但仍不敷二百餘萬元，當派員晉京向中央請求補助，中央當允由二十五年度第一月份起，（七月份）從鹽稅附加項下每月撥補五萬元，藉資挹注，現在七月份應撥之五萬元業由財政部咨行到魯，並函知中央銀行照數撥交，今日（七日）省政務會議業經議決，交財政廳，茲將財政部咨文，探誌於下，

財政部咨　案准貴省政府咨，以魯省前以二十五年度地方概算收不敷支，經部核准　在二十五年度鹽附稅項下，每月由國庫撥付五萬元　現二十五年度開始，請轉飭濟南中央銀行自七月份起，按月就近撥付等由，查前項補助費七月份應撥之五萬元，現已函請中央銀行照數撥交貴省府領收，至以後各月自當按月照案撥付　相應復請查照，爲荷。（七日）

魯建廳長張鴻烈 爲大學畢業生謀出路 並顧及高中畢業者 辦法經省政會通過

濟南快信云，中國近來因教育方策及社會制度年未能盡善，以致各地人浮於事，失業者比比皆是，同時有事無人，爲政者復感才難之嘆，莘莘學子畢業即失業，苦無出路，亦且大失政府爲國育才之宗旨，即以山東而論，每年在各大學專科以上卒業學生，平均皆在數百人以上，本年暑期畢業者達三百七十餘人之多，率皆投諸閒散，毫無出路，山東省政府對此極爲注意，前曾經省政務會議討論議決，函中央工作諮詢所，代爲設法，山東建設廳張鴻烈數年來努力推進山東建設，成績甚著　刻爲改進魯省農業及救濟大學畢業失業生起見，特提議錄用大學農科畢業生魯籍者二十人，招致來省，施以合作訓練，待遇以月薪六十元爲準，同時招考高中畢業及同等學力者四十人以爲補充各縣合作指導員之用，今日「七日」將提案及辦法兩案，提出省政府第五一七次政務會議討論，當經議決通過，茲將其提案辦法，分別誌之於后。

提案　查比年各大學學生畢業日多，容納之法甚鮮，以致一方事業荒蕪，一方懷才莫遇，國家靡費鉅額公帑青年殫竭半生精力結果如此，甚爲可惜，故最近中央有救業訓導之設立，山東擬仿其意義，招致魯籍大學農科及經濟科畢業生二十名，施以合作實習訓練，分別委用　應幾省無曠事，野少遺才復各縣合作社指導員之委派，原以前農礦實業兩廳所辦之養成所訓練班學員爲標準，現以事業擴充，人不敷用，擬招考高中畢業及同等學力者四十名，受訓後遇缺任用，所有錄用大學卒業學員，及招考高中畢業生各情形，是否可行，謹檢同辦法二紙，提請公決，提議人委員兼建設廳長張鴻烈，

辦法一　（一）錄用魯籍大學農科畢業生及招考合作指導員辦法，（一）據教育廳二十五年暑假畢業魯籍學生一覽表所載，本省各大學農科及經濟科畢業生共二十七人，當茲需人孔急之時，似宜招致來省，施以合作訓練，用作合作指導人員，兼副本省培養專才之本旨，實一舉而數得之辦法，其人數擬以二十人爲限，待遇以月薪六十元爲準，（二）招考高中畢業及同等學力者以爲補充各縣合作指導之用　並准前經登記之合作助理員及投効批准登記者，一律報名考試，不取者撤銷登記資格，

辦法二　招考合作指導員訓練辦法：一，新考取指導員由地方行政人員訓練所籌劃訓練，一，訓練地點商借省立民衆教育館大禮堂，一，訓練期間二個月，一，新考取指導員於訓練期滿後，繼續調各縣合作指導員到所受訓，其所遺縣合作指導職務，由新考取受訓期滿指導員代理，但主任指導員職務須指定原有各該縣指導員代理之，調訓指導員由縣各給津貼二十元，一，新考取指導員在受訓期間爲自費，其在派赴各縣代理指導員期間，由各調赴縣份給與津貼二十元，一，訓練課程除左列必須課外，概依訓練所辦法斟酌辦理，甲，社會科學，（政治經濟），乙，農業科學，（農業各種主要科門）丙，合作，（信用產銷消費及倉庫合作指導通論合作演習）一，訓練費三個月期間所需數，甲，雜費三百元，乙，講義費四百元，丙，報酬費一千三百元，以上約需二千元，由本廳二十五年度農林擴充費項下動支，一，本訓練俟行政人員訓練所有空班時，儘先遞補遷移所內舉辦，

山東教廳 積極推廣義務教育 本年度經費增十餘萬 全省設二千八百餘校

濟南快訊云，山東省教育廳自去歲奉令辦理義務教育，即積極進行，不遺餘力，頗有顯着之成績，本年度業已開始義務教育委員會，特於昨日（六日）在教廳召開常會，討論一切進行計劃，出席者何思源，劉次簫，孔令燦，湯茂如，楊展雲，葛爲棻，王鄴，楊季明，孔令煜，楊　經議決本年度經費擬定爲七十八萬八千元，較上年度預算數六十一萬四千三百二十八元，計增十七萬三千六百七十二元，全省共設校二千八百零九處，茲將各縣設校數目，分列於左，歷城二十八校，章邱二十八校，淄川三十三校，長山二十五校，桓台二十八校，齊河二十五校，齊東二十二校，濟陽三十校，長清二十七校，博興三十五校，高苑二十校，博山二十三校，新泰二十三校，泰安三十五校，肥城二十三校，萊蕪二十三校，惠民三十校，陽信三十校，無棣廿校，霑縣廿五校，利津廿校，樂陵三十校，霑化廿校，蒲台廿校，商河三十二校，青城已普遍設立改爲普通小學，自由省款補助，茲陽二十三校，尚有一校未設立，曲阜二十一校，甯陽二十校，鄒縣三十校，泗水二十五校，滕縣峯縣卅五校，臨沂卅三校，郯城卅二校，費縣卅校，蒙陰二十五校，莒縣二十八校，沂水卅五校聊城三十二校，堂邑二十校，博平二十三校，茌平二十三校，清平二十八校，莘縣二十校，冠縣二十八校，館陶三十三校，高唐三十校，恩縣二十三校，臨清二十三校，夏津三十校，武城三十五校，邱縣十校，德縣二十五校，德平十校，平原卅五校，陵縣卅校，臨邑卅校，禹城二十校，東阿二十五校，平陰二十二校，陽穀卅校，朝城壽長，濮縣二十：，觀城十校，范縣廿五校，福山十校，蓬萊廿五校，黃縣十校，棲霞廿校，招遠廿校，萊陽卅校，牟平十五，文登十五校，榮成十，海陽二十校，掖縣廿八校，平度卅五校，濰縣廿八校，昌樂廿八校，膠縣卅五校，高密廿八校，即墨卅十校，昌樂廿八校，益都卅八校，臨淄十三校，壽光廿五校，廣饒廿八校，臨朐卅五校，昌邑卅校，安邱卅二校，諸城卅校，日照卅校，煙台十校，長山八島十校，完全省款，濟甯六十校，汶上六十校，金鄉六十校，嘉祥六十校，魚台六十校，荷澤六十校，曹縣六十校，城武六十校，單縣六十校，定陶六十校，鉅野六十校，鄆城六十校，東平六十校，鄄城六十校，共計三千一百九十一校。

烈日下與海水浴請用
嶗山霜
保護皮膚
總批發處中山路金星大藥房
分銷處本市各大商店及藥房
每瓶　大號八角　小號三角

聘請職員
啓者敝公司欲聘請中國人一名資格有顏料化學藥品之經驗者並能通英語者方爲合格如有合意者祈持履歷書一頁到敝公司面議可也
館陶路三五號　三菱公司顏料部

廣東宏興藥房出品
鷓鴣菜
每盒四角五分
買「鷓鴣菜」要認明盒上紅圖註 以免誤買僞藥
買「鷓鴣菜」要認盒上進貨號碼 以免誤購陳藥
凡包裝及仿單字句多與鷓鴣菜相同而僅名稱不同者其藥必不可靠想魚目混珠也
警告
鷓鴣菜 專治小兒一切疾病 疳積 蟲積 吐乳不思飲食 日受驚嚇 夜睡不寧 夜出冷汗 痧子痲痘 四時感冒 傷風咳嗽 發熱發冷 肚痛頭痛 面黃肌瘦 舌有厚苔 腹部飽實 睡後磨牙 肛門癢 糞有泡 大便結 小便白 肚痾水瀉等症 藥到病除 奏效如神
鷓鴣菜功能保障兒童健康，盛譽極佳，銷路最廣，市上難免有僞藥混售，購者務請特別注意包裝式樣及盒上圖記進貨號碼，以免誤買誤服，誤事誤人。
▲贈送鷓鴣菜第十三期效驗報告函索附郵二分即奉
▲至誠藥社專售各地良藥，極負盛譽▼ 並無第二家
青島至誠藥社經理
總店：青島東平路三十六號（電話五一七五號）
第一支店：青島中山路國貨商場內（電話六六四〇號）
第二支店：青島東鎮歷城路二十三號（電話六一八二號）
電話購藥可以專送

專門醫眼　此散不用針刀
廣東榮孫氏　代刀脫眼膜散　能脫一切眼膜

茲將代刀脫眼膜散最近治愈之謝函姓名略列東山合昌祥江均照君老年眼患左目起膜多年視物膜朦雙目一瓶代刀散痊愈烏石林則堯君長洲患興號周漢珍之令郎四歲，疳積上眼雙目起膜視物失明二瓶代刀散痊愈，水口吳達冲君目肉砂眼患三年時發時愈二瓶代刀散痊愈，龍門時彰號王茂樹之令媛痘後眼痛雙目紅腫，起膜起點遮蓋瞳人失明在即半瓶代刀散痊愈，佛岡程錫昌君風熱眼患左目凸起視物失明年餘三瓶代刀散痊愈，榮孫氏專門眼科醫生始創代刀脫膜散（每料五元二角）此散功能除膜去點明目夫翳年中治愈各種眼膜日久眼患殘廢眼疾甚多（發售處）廣州大同路榮孫氏藥房
青島至誠藥社經售
總店東平路三十六號（電話五一七五號）
第一支店中山路國貨商場內（電話六六四〇號）
第二支店東鎮歷城路廿三號（電話六一二八號）
（電話購買 即時送到）

三天戒斷鴉片癮
廣東廖履中戒烟藥精功效神奇三天斷癮，每瓶服三天，三天准斷癮，照常辦公，毫無痛苦，一錢癮以內須買五元的一瓶，二錢癮以內須買十元的一瓶，三錢癮以內須買十五元的一瓶△特別注意▽有戒脫證書，歡迎索閱。
中央衛生署化驗禁煙委員會張主席題字專戒鴉片白面紅丸毒癮不誤公事無痛苦每盒二元函購加一
自強丹
戒煙良藥
黑海星
戒時照常吸煙自能見煙生厭毫無痛苦每盒一元二角試用盒六角
青島至誠藥社獨家經售（並無第二家）
總店：青島東平路三十六號（電話五一七五號）
第一支店：青島中山路國貨商場內（電話六六四〇號）
第二支店：青島東鎮歷城路二十三號（電話六一八二號）
電話購藥可以專送

英文 實事求是
鄙人教授法之得宜及負責之認眞爲各界人士所洞悉茲爲減輕讀者負担並普及計特添設普通班詳章即將印就大概摘錄如后：
（一）普通組：分拼音，基礎，文法，實學，高等各班，每日授課一時，學費每學期十二元每晚七時至九時授課，九月一日開學，須先報名，隨繳定額費一元，人學時充作學費，未報名及檢定者不收。
（二）文學研究組：專讀英美原著，歧字辨異及修辭文法，每月學費五元，每晨六時半至八時半，在錦州路臨淄路十號授課，隨時可繳費入學。
（三）文法速成組：以三個月爲完成文法基礎，期滿十元，報名定額，開班，實習期，中途不插收新生。
地址：湖北路三十四號遠東清潔所
香港大學文學士前維多書院院長毛秉信謹啓

蒼蠅蚊子殺滅
飛來得爾
蒼蠅蚊子臭虫各種虫類，是飛來得爾全能的消滅
各藥房百貨店均有代售
總經理　聊城路　公濟堂大藥房
電話三五九五

天氣與脾氣
兩者關係密切如果內腑潔淨涼爽性情自亦和藹慈祥所以如因天熱而性情暴躁但服平肝導滯良藥清導丸莫不自覺涼爽快樂而他覺和善可親矣
河北定縣市莊鎭瑞祥號穆繼樸君來書云「鄙人前患肝火上升大便閉結面生紅疹各藥無效嗣閱世界日報知清導丸之功乃試服之果然數日肝平便暢面部紅疹漸次消滅迄今猶甚康健也感感」
清導丸乃純係植物質製成之潤腸劑穩妥可靠統治便祕肝火胆疾頭痛頭暈氣脹神疲性暴男女老少莫不咸宜
清導丸各藥房皆有出售或逕向上海江西路四五一號韋廉士醫生藥局購買每瓶大洋七角六瓶三元五角郵力免收

山東大戲院
時間　下午二時起　循環放映
價目　樓下一律四角　樓上前排七角　後排五角
派拉蒙公司一九三六年滑稽片代表作
片上有中文詳細說明較中國片尤易明瞭
滑稽大王　羅克　空前偉構
無膽英雄
請看羅克的鬥拳比賽！
觀看本片之後定使你大笑特笑！有欲罷不能之勢！
打破溽暑沉悶空氣！增加民衆快樂精神
四年攝製・百萬代價
獨一無二　至尊無上　藝術結晶品　笑料大本營
「丈母娘」怕「難爲情」「戲迷傳」等三部鉅片中的笑料，還抵不過這一部！
手無縛雞力！臉有三寸厚！名利推不開！女人送上來！這裏有，驢駒坐汽車！禮帽玩魔術！還有許多新奇的笑料，全都是聞所未聞，見所未見！

膠濟鐵路局招標建築沙嶺莊車站房屋工事廣告

本路現擬建築沙嶺莊車站房屋，如欲承辦此項工事者，自登報之日起，至本局工程課繳納圖說費五元，領取圖樣，工事說明書，投標章程，標單格式，照章投標，無論得標與否，所繳圖說費概不發還，此項標函，定於本年八月二十日上午十二時以前向工程課投遞，過時不收，即於是日上午十二時在工務處當衆開標，特此廣告，

中華民國二十五年八月　日

無敵牌 前門牙粉

前門牙粉，係爲華北等處，愛用泡沫而涼爽者所特製，絕對不含肥皂，但用水果鹽與雙硼酸鈉，配成泡沫劑，仍以炭發紫爲主故於擦牙，能使潔白而無害於口腔，不比含有肥皂者，下嚥有損腸胃，凡我講求衛生之愛國諸君，請試用之，定能滿意，似不必定用舶來品也

注意　此粉只能擦牙，不能擦面，如要擦面，請購上面無敵牌擦面牙粉

涼味濃重，去垢力強

家庭工業社出品

青島經理中山路福順泰
華北經理天津東興棧

上海 新亞大酒店

四川路橋北塊

▲滬上高等大旅館▼

新亞酒店的成功使我們深信我們中國民族不是不能過整齊清潔的生活
民國廿四年九月　胡適

開放冷氣　涼爽舒適

幽靜整潔　設備完善　◆　房租由二元五角起

車站輪埠均派有專車接待不另取費。

德國對於建築上之新貢獻：

避水油膠　避水清膠

以上兩種化學品可摻用於水泥洋灰內或塗刷於已築成之牆壁上可避免室內外之一切潮濕及裂縫等弊患確能解除建築上最大難題本市氣候潮濕對於此品尤覺需要蓋室內潮潤則空氣陰沉影響於人之健康甚鉅至於物質方面之損害尤餘事也此膠使用簡易價目低廉如蒙垂詢價目及用法說明極所歡迎

總經理　青島　禮和洋行　吳淞路五十二號

華爾德 六零六藥片水膏

梅毒斷根聖药

主治：楊梅結毒：橫痃下疳，魚口便毒：子宮內爛，筋骨疼痛：皮膚瘡毒

外敷藥膏除專治一切花柳毒瘡外以及一切皮膚病症皆能殺菌消毒藥到病除

藥房均售

上海北四川路麥拿里廿四號　泰和西药公司總经理

青島漢美大藥房總經理　四方路三十一號　電話三五〇八號

本埠各藥房均有代售

青島柏林醫院特別廣告

本院專聘素有經驗醫師分科診治難疑各症，并備有各等病室，光線空氣，俱合衛生，其他優點不及備載△主治外科內科，皮膚科，花柳科，產婦科，小兒科，眼科耳鼻咽喉科，電氣光線特別療治，各種注射療治以，及預防血清，預防注射，新法戒烟，無不俱備，本院爲體恤貧乏起見，每日施診二小時，自上午八時至十時△診治時間，上午八時至十二時下午二時至六時，出診隨請隨到，急診隨到隨診不分晝夜•(星期)午後停診)

院長張濟卿　副院長劉信齋　醫師許百德　女醫師董美貞担任產婦科診療一切病症

德國柏林大學教授許百德博士(Professor Huebotter)每日上午八點至十點應診眼耳鼻喉各科

院址肥城路五十七號　電話三三五九號五一三六號

請飲！

▲欲使兒女健全活潑▼
▲欲使身體肥胖強健▼

衛生消毒　牛奶
滋養豐富　山羊奶

敝場特點　開幕最早
民國四年　已至於今
規模宏大　設備完全
良種牛乳　不誤主顧

青島牛奶舍

牛奶場　太平鎮　電話三〇〇四
本行　堂邑路　三〇三六號
分行　遼寧路　五一〇六

中山路總發賣處 滋養軒 電話二一四八三號

牛奶部　青島牧場　電話二一一七六號

價廉味美　購用者可由工廠直接送到

機器自造

各種滋養餅乾
各種滋養櫻花糖
各種滋養牛奶糖
各種西式糖菓

青島滋養軒製菓工廠　電話三三五二一五號

鈴木醫院廣告

啓者，敝人服務醫學界，垂二十年，初在滿鐵醫院担任產科主任有年，兼關東廳醫官，嗣在大連醫院創設鈴木醫院，後於民國七年來青，開設鈴木醫院於新泰路，專治一切小兒科，內科，花柳科，對於婦產科，尤具特長，凡一切難產之病，一經診治包管立即產生，且能保全母子生命，對於婦人產科手續敏捷，在青是手屈一指，對於產婦手術完善膽手成春院內看護特多，病室清潔，對於看護病人格外週到，對於中國人方面特別優待，院內有精通日語劉君從先担任翻譯，凡患病者即來院診治便知言之不謬也。

本院新泰路電話二二零一　在本院診治
分院臨淸路電話三零零九　在分院診治
產婦科　小兒科　內科　性病　物療科
急病隨時診治

醫學士院長鈴木健吉　新泰路十一號

本處經租住宅(暫以全幢或單層爲限)凡欲登記或租賃請至本處接洽概不取費

青島市旅客招待處啓　地址湖南路三十一號　電話六二七九號

廣瀨小兒科醫院

乳兒科　小兒科「病室清潔」　X線科

門診　上午八點至十二點　下午五點至七點(由四月至九月)　四點至六點(由十一月至三月)
星期日下午停診　急症隨到隨診

出診　下午隨請隨到

急診　院長廣瀨緘夫前日回國今已回青照常出診　副院長井上浩

院址青島鐵山路十號　電話二八二九・[illegible]八五九番

無線電界之好消息

本行今爲提倡無線電智識之普及起見特運到各種收音機及無線電之一切應用材料無不俱備並設有修理部以優秀之技術代客修理定價低廉倘蒙賜顧竭誠歡迎

光喜洋行　青島聊城路八五號　電話二四七三 二零零七號

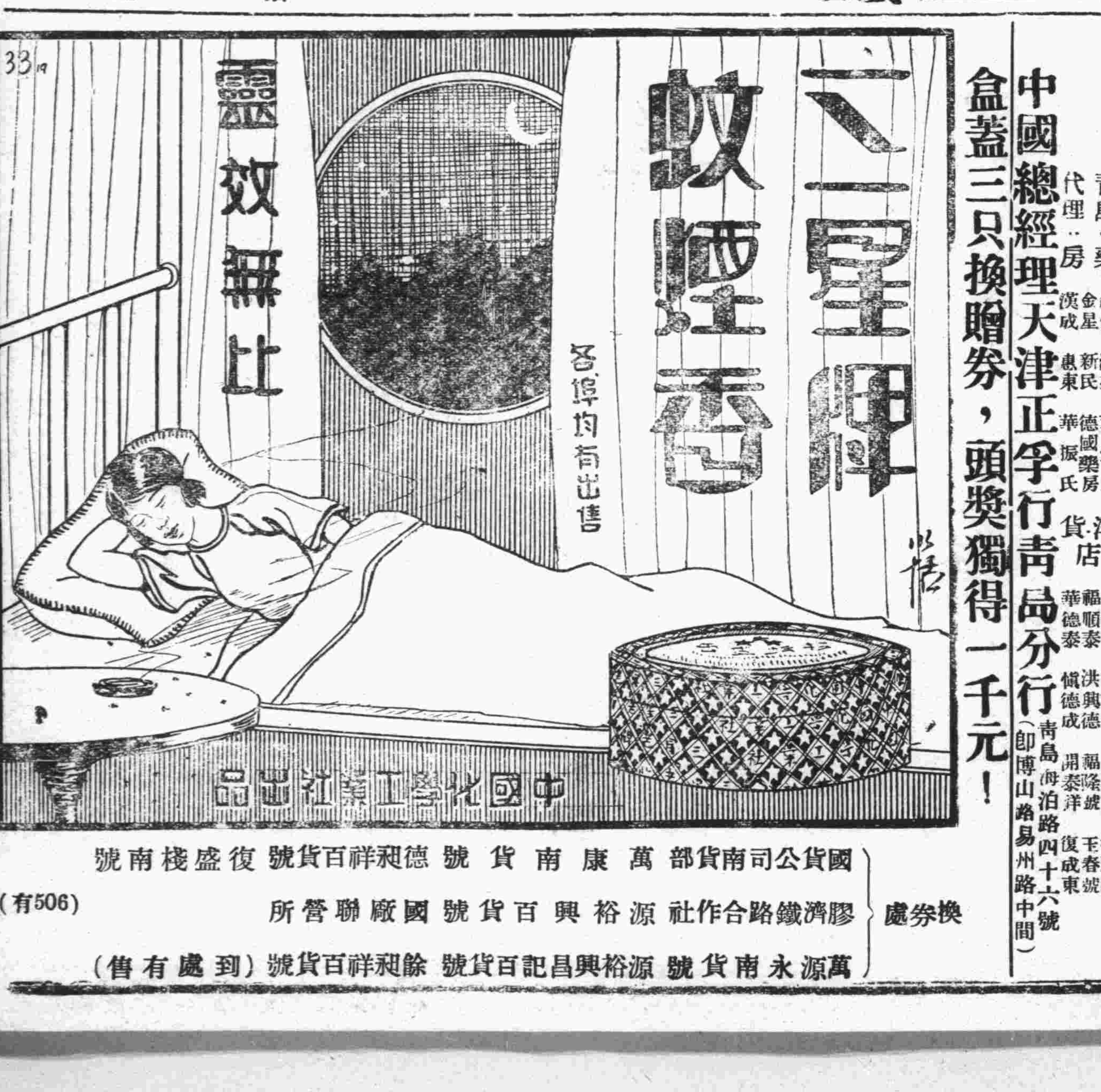

中國總經理天津正孚行青島分行　青島舟泊路四十六號(即博山路易州路中間)

盒蓋三只換贈券，頭獎獨得一千元！

換券處　國貨公司南貨部　萬康南貨號　德昶祥百貨號　復盛棧南號
膠濟鐵路合作社　源裕興百貨號　國廠聯營所
萬源永南貨號　源裕興昌記百貨號　餘昶祥百貨號　(到處有售)

(有506)

FAGE RFVIVER

皮膚學專家最新製劑

△精明士女一致採用

既能香嫩皮膚，又能治療外患

臉面及手背之皮膚，終日暴露，時被風塵所侵襲；因之毛孔日見弛張，皺紋橫生，粗糙黧黑，於是擦用普用雪花霜膏，均係硬脂酸加以苛性鹼製成，含多量之刺激性，普通香撲粉，多係鉛粉製成，內含重量鉛質，常久用之，不特無細嫩皮膚特效，且有益加憔悴，使面皮色素沉着，而發生雀斑面刺等患之可能！

面母…香膏…香粉

乃皮膚科專家最新創製，以乳酪及珍貴藥料，用化學的方法製成，含多量養氣及蛋白質，確能白嫩肌膚，治療雀斑，收斂毛孔，潔淨皮脂，富有深達作用，一經與皮膚接觸，即直入毛囊孔，滲透皮脂腺，無油膩粗糙不容解等之流弊，清潔爽快，芳香可人，且無刺激面，四季咸宜，與普通膏霜香粉不同，貨高價廉，請即試用，保能滿意。男子剃鬚後，用性母香膏潤澤皮膚，尤爲相宜。

復美化學藥物公司精製

青島代理：藥房　神州　金星　漢成　漢美　新民　惠東　華壹氏　德國藥房　華振氏
洋貨店　芸芳泰　福順泰　華德泰　祥雲壽　洪興德　愼德成　大福號　福隆號　開泰洋　德昶祥　王春號　復成東

生殖器病自療法

凡患腎部虛弱發育不全陽萎不舉遺精滑精見色早洩精關不固等症則人生乏趣子嗣絕望動輒悲悶若購用市售內服劣藥等以冀全愈是無異隔靴搔癢功效難期茲有外用特效聖劑

大力精 KRJINPASTR 係德國醫科性病大學教授長羅惠森博士傾其深邃之專門學殖費却多年之心血結晶經多數著名醫學博士臨床實驗讚譽乃始敢發售以救濟新患病者只須搽用多許立即揮發化學作用能使荷爾蒙旺盛血流通暢專治上列各症莫不藥到病除健壯性能迴非掛羊頭賣狗肉之庸藥所可比凡以購假藥無效者請火速購用免誤時機原價二元特價一元五角函購郵費二角上海大通路大華西藥公司總發行

青島中山路總經理金星大藥房

北平五星啤酒

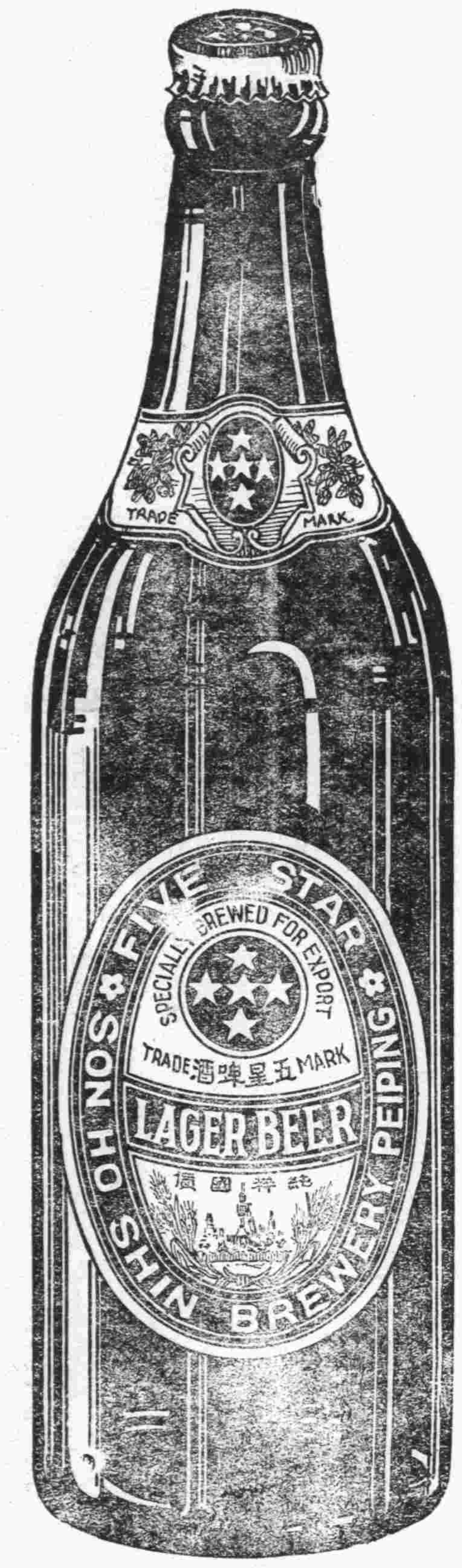

是醉翁数十年老友！！
與國人有悠久歷史！！

飲酒不忘救國
多飲國產五星啤酒
救國強身何樂不為

北平玉泉山
泉水精製
甘洌醇和
不同凡酒
有補氣益元
開胃健脾之效

青島總經理處
泰康食品公司　電話四二零三
慎德成號　電話三七二一

青島市社會局通告

第二五號

查時屆暑熱，疫癘最易流行，尤以霍亂病症傳染迅速，一經發生，危害甚鉅，本局爲注重民衆保健起見，茲經購備霍亂預防疫苗，指定各市立醫院施行注射，一律免費，並定於八月五日起，開始辦理，除星期及例假休息外，每日規定下午二時至五時爲注射時間，合行通告週知！此佈。

全世界最前進的淋病特效藥

德國製造

梅濁克星

五淋白濁　一盒斷根

淋病：非「透膜殺菌」不能斷根，「透膜殺菌」「梅濁尅星」有此特殊效力！君欲淋病斷根，請即日購服譽滿醫林之「梅濁尅星」！

特種梅濁尅星

附郵十分寄上海郵箱一四六五號柯爾登洋行奉贈梅濁尅星樣品及說明書

藥房均售

青島總經理
漢成大藥房
各大藥房均有代售

面友

白嫩去斑

皮色白嫩，不現油光，無雀斑，無縐紋，此乃天下婦女，人人心目中所渴望而不易達到目的者，如用「面友」決可如願以償，以其含有貴重藥料，專爲白嫩皮膚，免除雀斑與吸收油光，功效之偉大，非普通雪花霜膏等所可比擬，婦女已用之者，無不笑容滿面。

當心　市上巧立影戳名目及盒瓶樣之冒牌劣品購時認明「面友」二字及此盒瓶樣庶不受欺

總經理上海百昌行
▲藥房商店均有出售

新出
撲的面友
（即面友香粉）

香味具「鮮的」與「甜的」感覺。濃厚耐久。終日不散。爲全世界人人所最歡喜。粉質不舍絲毫鉛質。有益皮膚。炎日之際亦決不被汗水模糊。

標準三色　黃皮膚用玉色　白皮膚用米色　黑皮膚用白色

消化素口香料

實業部批准　註册商標　仁丹

營養阻礙

尤其在病弱之時
更須補給消化素

若胃腸缺少消化素；其官能即生擋銷；減退食慾，對食品不能完全消化攝補；且易患結腸滯便延生諸病。今據營學專家謂：『凡以米飯爲主食之民族，罹此種營養阻礙者殊多。其唯一補救之法，惟有俾胃腸吸收充分之消化素，攝取得由食品中之補質而輔其缺耳』。

請擇服！
製配乙種維他命消化素之！

—各地均有出售—

主治
胃口不開　食積不消
心神過勞　傷風感冒
口火氣臭　胃火脘疼
惡心嘔吐　精神鬱結
船車暈醉　頭痛目眩

總發行　日本大阪　森下博大藥房

虛僞與眞實

袁素瑜

今天忽然想到：一般人之所謂「罵」，範圍實在太廣了。明明你有病，一個人就說你有病，這也無非是道破了眞實而已，但由敦厚的君子看來，這是罵人。

誠然，生病是不怎末好的事，但旣已生病，却無須諱言；你眞的生了病了，即使別人不說，你也仍然有病！倘若你沒有生病，有人也竟說你生病，你以爲這是罵你了，不錯，這可以算得是罵你，也是那罵你的人生了病，他生好罵了人的病。

生了好罵人的病的人之所罵，是眞正的罵，是要不得的罵：有這樣的罵，我們是擯絕它的。

可是，倘有專門道破眞實的人，我們却歡迎他：虛僞正苦於太多，眞實正爲我們少見到，什末理由叫我們不歡迎他？

專門道破眞實的人，態度須先眞實，倘若他於道破眞實前先擺出一付虛僞的面孔，那也是我們所不取的。

以眞實的態度，來撕開虛僞，道破眞實，這種人，在今日還很少有，所以我們感到極其需要。但另一類人，却說這種人是罵人！因此，我們首先得把這一個眞實道破：我們得知道，一般人之所謂罵，其實正是罵人，它使敢於道破眞實的人遊移起來，不敢「直言無隱」了。應該先對他施以打擊，使他縮回頭去。

希望一般沒分曉的人思索思索，看見有人在罵人時，先代被罵者想一想，他是否寃屈了，是否該挨罵。把被罵者估計好了之後，再來評判那罵者的是非，不要一味閉了眼睛大罵罵人之可惡；須知有些被罵者，是尤其可惡得很的。

我們願意帶了罵人的嫌疑，指出一點兒眞實；當年達爾文講進化論時，很有些人罵他，說他罵了人；但，究竟誰罵了人呢？那答案，早從「眞實」中找到了。

窮人吃冰記（上）

沙老

「冰淇淋」，「刨冰」的大招牌，是在早些日子就豎在每個飲冰室的門口，我可眞也有些沒兒「世面」，每在走到每個飲冰室門口的時候，總是把頭伸一伸，向裏面看上一眼，裏面一律是白色：白的牆壁，白的棹子，白的棹布，穿着白衣服的堂役，端着白色的磁盤；裏面也許盛得正是冰淇淋；或者也許是刨冰吧？「冬啊！冬啊！」的音樂，我外行，也許就是爵士樂!?男兒和女士們的嘻笑，夾雜着堂役的喊聲，招待聲，磁盤，刀，叉的叮璫聲，是那樣的充滿了神祕的！

我看看「大招牌」是△△飲冰室，冰淇淋雙球一角，刨冰：各色都是一角……汽水，冰啤酒……各色西點……：「啊：便宜呀！才一角錢！」那回非捨上個一角兩角的不可！」看，看，看每個地方，饞每個地方。

最後，還是滴了兩滴涎沫，算離開了這使人留戀的地方！

我心裏又想：「那回有個一角兩角的，定規得去嘗試嘗試的！」——「啊：可是這地方是不收留窮人的，少爺，太太才可以去的呀！」——來個「且不論！」少爺也化錢，咱也化錢；憑嗎不收留咱呢？笑話，笑話！

這一場思想，算是這樣的止住了；于是徐徐的跑回了宿舍！

第二天，我腰裏的兩角錢，又在翻身了，在衣包裏，是那樣的燒的慌！又跑到了△△飲冰室，向裏看，仍舊是那麼樣的熱鬧。咬了咬牙根，「哼，它娘啦！」走進去試試看！」走，走，走，「萬，兔，……：」我嘴裏念着英國話，一步一步的踏着台階走。啊，奇怪，上了兩層兒，又像失敗了，怎樣上？還是仍舊的退了下來？

「裏面那樣闊，我穿得這樣莊戶，未免進去有些使人笑破肚皮吧！」想着想着，又退了幾步；轉了個主意」：「且他去買本雜誌看看！」

想着，離開了這神祕的地方，遠遠的還聽着「爵士樂」在丁冬丁冬的緊奏着！

眞他奶奶的不巧，到大書店裏去買雜誌，咱所對意的幾種都賣完了！

什末書有吧？鐵板面孔回答着說：「沒有！」

什麼書有吧？仍舊是那樣的答應着：「沒有！」翻翻別的幾種，對意的還眞沒有。嘆着氣，又離開了這「白眼商店！」

回到家裏，躺在床上，不免爲我這一天所遇到的事情嘆氣，生氣！煩氣！終於是「氣」着睡好了覺！在夢中好像一個白鬚的仙人向我告訴着說：「朋友！這年頭，沒錢是處處失敗的！有了十足的錢，才不至於處處吃白眼珠！有錢的才能喝咖啡，吃冰淇淋呀！你信嗎？朋友！」

又是一天的晚上，吃「冰淇淋」的思潮，仍不減退，如是，又借到了兩角錢，（兜裏的兩角也在活躍急於向外飛跑了！）共合是四角（這數目是何等驚人的呀！）打了個電話給「碎克斯」兒：「唉！你是碎克斯嗎？走，我請你去吃冰去！冰淇淋呀！還有刨冰！」

他「哈！哈！哈！」的大笑着，掛了電話！

「碎克斯」還是那樣闊，含了香烟，穿着「木機紡綢褲子」，白漂布小褂兒。

見他從東方過來，我說道：「碎克斯，謝謝我！今天請你吃冰！希奇，古怪！我自己是不敢進飲冰室的門呀！膽怯得很！」

「怕嗎！化錢的老爺有什麼怕不怕！要咱們是討飯的，他們來吃賣咱，當然咱害怕！這個咱化錢怕嗎？吃冰我常吃，那簡直是我的家常便飯！」他說着豎直了大姆指頭。

「那好極了！我這一門子眞太外行！如果到那裏還有什麼手續的話，你暗地裏來指導指導好吧！最好咱們到那範圍較小的地方去！」我快樂了：他做了我臨時的導師。

我們果然找到處較爲僻靜的地方：是在△路的轉角。

「先生　來什麼？」白衣僕役很客氣的，和藹得使人敬愛。

「刨冰！」碎克斯說着，「香蕉的，兩杯！」

片刻，白衣僕役白色的磁盤端着兩隻杯子出來了！放到了我們兩個人的面前。

第十四回

兔兵初來天下太平欺百姓
蠻女再嫁外交親善到三宮

（三九六）

保留版權　嚴禁轉載

這位兔兒國的姑娘年在十八歲左右，生得如花似月，幾疑仙女下凡。她那小臉蛋兒，白裏透紅，紅裏透白，彷彿用手指頭一戳，便會出水的樣兒。她穿着一身雪白的衣服，披着長約八尺許的白紗。胸前掛着一枝鮮紅色的大花　鬈曲的黑髮垂到兩肩，越顯得黑白分明，淸秀可愛。正是：

文武滿朝迎兔王，驚看美貌好姑娘。
恍疑仙女下凡骨，風吹皇城到處香。

兔王下機之後，由圖肉八國斯介紹與紂王相見，彼此握手爲禮。兔王指着那位美麗的姑娘向紂王笑道：『這是我的小姑娘，名叫花不冷登爾。她久慕天朝，所以這次跟我來觀幾天光。』接着又向花不冷登爾道：『趕快向天朝皇帝行最敬禮』。花不冷登爾羞答答的走到紂王面前，輕輕的拿起紂王的左手來，甜蜜蜜的作了五分鐘的熱吻。原來這就是兔兒國的最敬禮。紂王那裏知道，當時也覺得怪難爲情。旣而花不冷登爾的小嘴唇與紂王的手開始接觸以後，紂王祇覺得全身通過了電流，登時如醉如夢，痲木不仁。這樣的最敬禮行過之後，紂王依然呆呆的站着不動。接着　花不冷登爾操天朝語言嬌聲向紂王說道：『恭祝天朝大皇帝龍躬健康！』紂王這時才恢復了知覺，隨聲答道：『啊啊，嘻，嘻，不敢當！』

作書的人要對讀者交代明白，你道這位美麗的兔國公主是誰？原來如就是一度嫁過東伯侯姜桓楚的迷死纏斯爾呢。當日迷死纏斯爾下嫁於桓楚，原想桓楚奪取天朝整個的江山，

逃亡的理髮匠

怒豪

大老總衝冠的大怒之下，最後迸出了這麼一些話：

「伙夫三天一頓打，剃頭的一天一頓罵！」要是隔上些日子不管他媽的．王八灣里就會反了疥蛤蟆！

我們隊上剃頭的老咸，好比：「元宵鍋里煮皮球，』混蛋一鍋粥，說他說，還帶着一包子氣！

昨天給我推了頭，今天還不給我把鬍子剃！

奶奶雄！下月就叫他滾出去！」

聽說老咸領了工錢，拴個圈套去套他：

「唔！老咸：今天家里燉下肉，捏下餃子等着咱，我的老婆你的嫂，咱們哥倆喝一壺！」

老咸不知是圈套，喜的他咧開了大嘴笑嘻嘻，

老總的老婆眞夠味兒：

一進門就拍着老咸的肩膀叫兄弟，

「好兄弟：嫂子給你包餃子，打圈馬將等等吧，鍋裏尚未冒熱氣。」

來！來！三缺一；就是少着你老咸，老咸的心怪癢癢地，把屁股坐下來，就中了人家預設的「騙孫計！」

二十元工錢輸光了，拉下了三十還有餘！

這就是三缺一的「抬轎子！」

末了：餃子沒有吃，大老總一腳就把他踢出去！

奶奶雄！限你三天還淸賬，要不然，老爺就扒了你的皮！

老咸自從那天吃餃子，工作老是不得意，

這個說：「媽的！你光管去吃餃子，就誤了老爺把鬍子剃！」乓乓乓，三個耳光：「打死你這個懶東西！」

那個說：「有錢光知道給別人，借我兩塊你捨不的，好！小子！走着看！

懶東西！」乓乓乓！奶奶雄！靠你媽！三個耳光，目金花！

今天事務員要推頭；勤務說：「老咸呀！你小心吧！」嚇的老咸戰戰兢兢地往裏進；

一進門，又是：」

「懶東西！」乓乓乓！奶奶雄！靠你媽！三個耳光；目金花！

末了：還罰了老咸五塊錢！

據事務員說：

「你爲嗎不一天一回底給我把鬍子刮！」

咳！老咸長嘆了一口氣；

眼淚就一突嚕一串兒的落在了地！

半空中又來了個「奶奶雄！」

把老咸的眼淚又嚇回去，

今天已經到了期，該老爺的賭博賬，怎麼還不給！老咸說：「沒到月頭不管餉，

你教我往哪里去偷去！」嚇！

這一下子把老總惹火啦！

「懶東西！靠你媽！奶奶雄！」乓乓乓！三個耳光；目金花。

明天吹了起床號，保安隊就不見了老咸，

半月後來了一封信，信裏有這麼一句話：

「逃亡的理髮匠，開拓了新世界，一切的罪惡的世界裏底壓迫弱小者底惡魔們哪！都得與我滾出去！」

雌黃外史

特約長篇

二七五

第二十二回　拍賣姨太太

八里莊人著

大家一聽，都驚訝了，無怪一般人稱他做賽伯溫，眞就是有些方法，圖謀更是歡喜，便對大家說道：「列位回去，保守祕密；靜候法院傳訊，事成之後，必有重謝！」大家唯唯而退，圖謀要送出大門，他們又那裏肯勞總管爺的大駕，連忙勸止，有的更拍着馬屁說：「這將來非叨孫爺的喜酒喝不成了！」圖謀也笑着道：「當然奉請列位高鄰的！」說着便分手了。圖謀對宏遠道：「我回去表演，你給我把絕命書草起妥暗地裏送去，以便今晚相機行事。」宏遠道：「請你放心，你可要表演純熟！別等到露演塌台，什麼事都不好辦了！」圖謀笑道：「請你放心！」兩個人一笑而別，各自籌備一切去。

有的人以爲孫圖謀夠不上個大丈夫，爲了一個所謂老婆也者，弄這麼些玄虛，未免小題大作。這種「以爲」是對的，可是孫圖謀之煞費苦心，自然有其相當的原因在。孫圖謀的妻，眞是個標準的賢妻良型，尤得公婆痛愛，在遺囑上說着，非有重大罪惡，不得離婚。孫圖謀必得給老婆加上罪不可逭的過錯，是不配談離婚的，所以他不得不演一幕滑稽劇。

原來如此！

續　又來

我正在那裏呆若木鷄的想這偏僻寶號的櫃夥照應主顧的痛快滋味，忽然進來了一雙摩登的夫妻，服裝如何，不勞細寫，你從「摩登」二字上就可想像而知，好傢伙，眞和冬夏的涼熱不同一般，所有那些留分鬢在那裏笑唱談天的先生們總動員了，拿煙捲的，磨火柴的，遞茶水的，撮凳子的，……的眞是應酬周到，忙得不亦樂乎，一個個都是笑掛口角；懂得顧指眉語，打點我的那個傢伙，還不够應酬這二位主顧的資格，僅能站在一旁聽差遣呢！

那一位摩登太太，口中才吐出「衣料」兩個字來，你看吧，一樣一樣的，一拿就是十幾樣，擺在玻璃櫃上，那位摩登太太，一樣一樣的翻過了，把臉微微的一搖，又是若干的樣子拿來了，那些留分髮的櫃夥先生們，在旁邊爭先恐後演說般的解釋衣料的優點，一點沒有厭煩的滋味，並且說有甚末樣甚末樣的，一面說一面吩咐那學生意的去拿．雖然是搬弄了有幾十種，摩登太太大約因爲不合意吧，結果是一點未買，夫妻倆——大約是夫妻倆——挽臂而去，並且送到門外去，可是那些櫃夥先生們，精神百倍，並不憚煩，還鞠了一個九十足度的大躬。

看了這種情形，我就在人家不問不理中爽然若失的出來了，在回寓的路上走着，這情形仍然是電影般的演在腦子裏，爲什麼這樣冷熱懸殊呢？心中這樣自問着，靈機一動，我就來了一個「恍然大悟」，大約那雙夫妻是中國的民衆，人家廣告上登的明白，祇有中國民衆才可享這「應酬周到」的權利，人家是爲民衆解決「衣」的問題，所以才殷勤招待，我好像不是個中國民衆，當然不能享受平等的待遇——哦！原來如此啊！

讀王任叔「蛀蟲」（三）

潘笑圃

這眞是極盡醜態了！我們覺不出這與妓女的賣笑生涯有什麼不同的地方。在那時的如火如荼的廣州，在那些堅實的女性羣里，却夾着個這樣蛀虫似的女子，是多末不可理解而又非常慘痛的現象？所以這給與了作者一個永不磨滅的印象，甚至「一切應緣在歷史上的有關於國家大事的印象」，「全都淡忘了」，却時時記起這個「蛀虫」似的女子。就是我們這篇作品的讀者，也要把異樣的她，永遠留在心中的吧？

但是，在這里，讀者必須加倍小心和注意，我們不能光記着這正面的「蛀虫」女子，而忽略了作者給我們反面地揭示的另一面，——男子的一方面。我們看k君T君和那「一大羣的革命青年」，他們都像一條條「被拴鼻子的雄牛」，甘受這個「蛀虫」女子的玩弄；並同時也在饒有飛味的屢破懺悔（如T君）的玩弄着她。我們從這里可以看出來：如果沒有這些軟性男子的培養，她的「蛀虫」行爲，是沒有施展的地方的。這正「顯出了男子的弱點哪！」

現在又是一個關鍵，讀者在這里更須加倍小心和注意：這篇並不是給我們描寫了「蛀虫」的女子和「被拴鼻子的雄牛」的兩種肖像就算完事的。重要的是在肖像後提示出來的兩個重要問題：

其一便是——女子怎樣做個時代人？

其二便是——男子怎樣對待女子？

作者着眼的主題也便在這里。作者所以用那樣特殊的形式——那樣的格局，那樣的筆調，疊用「一九二六年如火如荼的廣州」和「記起這微小如鼠的蒼白臉的女人，」費力用三種堅强女性作爲前襯——就是爲了加强這個主題的積極性。從這里看，我們不妨說，這是篇形式與內容極好地統一着的作品。

我們的作者是，怎樣來解答提示出來的兩個問題呢？

消氣罷！

吉丁

自從老婆懷孕的那幾天起，一直到產婆來報喜的時候，總是希望老婆給養一個大胖的兒子；然而，老婆亦不掙氣——偏偏的養了個女孩——你說這有什末辦法？但，這又不能完全怨老婆的不是；那末只好「消氣」。

世上的「氣」，應該「消」的太多了：明華銀行的事就是一個很顯明的例子，我們的「失地」又是一個例子。單照明華銀行談吧；明華銀行不是已經閉了一年多了末？爲什末現在還有人在它的門口罵兒謾罵呢？這就是因爲沒能到充量的錢；換句話說就是這口不平的「氣」沒「消」。可是他（謾罵者）並沒想到錢已入了人家的手，罵是無補於事的。然而啊，誰的錢誰不害痛？但，可又是這末個世界——無公理的世界——哪！

現在，竟還有人關心「失地」：「我們的失地不是早就有人吆喝着要收復的嗎？怎末直到現在還沒實現？」我說：這口「氣」，你快「消」了吧！已有很多的人早就「消」過了。

無論怎末吧，反正你不能因爲生了個女孩而打煞老婆的，是不是，二哥？消氣吧！

二五，八，三，青島

私立青光小學校招生

一，學額：二三四五年級各十名一年級及幼稚園各三十名
二，報名手續：即日起開始報名隨繳報名費半元入學後改作學費
三，考試科目：國語　算術　常識
四，開學日期：九月三日　隨到隨考
五，校址：萊蕪一路二十七號

青島私立禮賢中學校招生

學額　一初中部普通科一年級新生一百五十名　二高中部普通科一年級新生十五名工程科一年級新生三十名
報名　第一期自六月十五日起至七月六日止　第二期自七月十五日起至八月二十四日止
考試　第一期自七月八日早八時起　第二期自八月二十六日早八時起
校址　青島上海路七號
（簡章函索即寄）

青島市立李村師範學校招生

學額　師範科一年級生四十五名。初中普通科一年級生四十五名。初級農業科一年級生四十名。
報名　八月五日起至八月二十日止。
考期　八月二十四，二十五，兩日。
校址　青島李村河南。
附告　本校原名青島市市立李村中學校現奉令改稱今名。
（招生簡章函索即寄）

興美地產公司

避暑房屋廉價出租

韶關路湛山大路口　百樂門大廈公寓式住房十八所每所有寬大房間三間浴室廚房下房各一間電燈電鈴以及上等衞生設備一應俱全有公用電話另有汽車房五間分別出租

夏季租價　附帶上等傢具
一個月　每所一百三十元
二個月　每所三百五十元

常年租賃面議倘有餘屋欲租從速
如有相當房產欲抵押借款者請與本公司面洽

本公司地址　中山路大陸銀行三樓　電話：五五三三

病後體虛易感染肺癆及其他可畏之病症危險殊甚若那用庫阿可斯能使已受病患之呼吸器官立即恢復原狀本品兼能增進食慾而恢復君之健康

BAYER

法學周刊

第五卷第二十七期
(今日星期出版)
主編 于世琦律師
通訊處 熱河路二十七號

徵稿

一，本刊公開，歡迎投稿。
二，本刊文字務求淺顯，作品以關于法律，政治，經濟之問題爲限。
三，來稿須繕寫清楚，加註標點，稿紙不得兩面並寫
四，。
概，本刊對於來稿，有刪改之權，無論登否，特經約
不退還原稿。

個人的繼承法與社會的繼承法 (續)

蕭雲彬

(三)實體規定的不同

(甲)法定繼承權人範圍大小之不同

A，我新民法繼承編規定：——

第一千一百三十八條，「遺產繼承人除配偶外，依左列順序定之：

一，直系血親卑親屬。
二，父母。
三，兄弟姊妹。
四，祖父母。」

由本條所列舉的看來，可知在我國繼承法，法定繼承權人的範圍非常的廣大。即本條除了配偶必然的可以互爲繼承之外，尚有其他四項所列舉的人都可以繼承，而且他們的繼承，也沒有什麼限制絕對的可以得到被繼承人的財產，死者的財產也同樣的，絕不會落入他人之手。因爲一個人沒有配偶，是極罕見的，縱使沒有妻子，而生我的父母則總不會沒有的。何況國人封建觀念尚深，自不願「祖宗血食，自我而斬」，故在沒有妻子，或結婚而無子女的時候，多收有養子女，養子女也享有法定的繼承權，可以加入上列之繼承權者的範圍中，同樣的可以繼承被繼承人的財產—(一一四二)。縱然連養子女都不存在的時候，還定以由死者在他生前以遺囑指定某特定之人爲繼承人(一一四三)。由此觀之，死者的遺產是絕不會無人繼承的。

我國繼承法所規定之法定繼承權人的範圍既如此的廣大，那麼個人獲得遺產繼承的機會不爲不多，反之國家的取得遺產的規定(一一八五)，則幾等于虛設了。私人財產的尊重，在這裏是很明顯的表現出來，這樣財產約尊重，正是個人主義的繼承法，必然的擴大繼承權者的範圍。

B，蘇俄繼承法的規定

蘇俄民法法典所認法定繼承權人的範圍，與我國民法所認的法定繼承權人的範圍，有顯著的差異，詳述如下：——

蘇俄民法第四百十六條(註)所列舉的兩個原因，應屬繼承權人的範圍，爲直系卑親屬(子，孫，曾孫)，生存配偶者，及死者於死亡前有一年以上完全依賴死者扶養且無勞動能力與財產者。

(註)第四百十六條第一項——繼承除死者的債務外，其繼承財產的總額，不得超出一萬盧布，依以下各條的規定，許爲法定繼承及遺囑繼承。

蘇俄民法所認的法定繼承權人，在這裏有兩點和我國民法不同的。第一，蘇俄民法，法定繼承權人不但無遺囑繼承，縱有遺囑繼承亦須適於限定範圍之內(一萬盧布)，蓋上舉條文中「依第四百十六條例舉的兩個原因」，係指無遺囑繼承的兩種情形而言的。第二，蘇俄民法所認法定繼承權人範的方法，在某一點上看來，法定繼承權人的範圍是很擴張的，但在另一點上爲來，卻又縮小到極點。以下試就蘇俄民法所規定的法定繼承權人，分段來說明。藉明與我國民法的異趣！

(一)直系卑親屬，根據血統關係爲理由的繼承，蘇俄民法是取極端縮小主義的。即不但不認傍系繼承，甚至于直系尊親屬的繼承權也完全加以否認。就是說死者的血族，單依血族爲理由而得爲繼承者，僅限於直系卑親屬。而直系尊親屬與傍系，血族則合於後述(三)的情形時，方算是法定繼承人權。然此種直系尊親屬或傍系血族，並非單基於血統上的理由承認繼承權，而是另依其他之理由的。又本條規定中，在直系卑親屬之下括弧中，有子，孫，曾孫，應解爲例示的列舉，不限定的列舉

——未完——

法醫研究 (續)

王京平

本症不僅因外界暴力作力而起，即內部暴亦可發生，如墜胎時子宮受消息(刺激而誘發本症是也，外又有因精神上的打擊，手術，寒冷炎熱等而起者，總死之原因宜無休克。

六，內臟破裂及轉位。

內臟可因直接及間接的暴力而破裂，與下述條件有關：

一，器械的種類，使用法及其强度。
二，臟器之構造，實質性臟器最易破裂，肝尤長見，次外肺脾，腎心等處，後次外主動脈及其他大動脈，腸，胃，腎上腺，膀胱等，最少者爲妊娠子宮，膈，陰道，膽脘等，尋常子宮絕不破裂。
三，容積，大者易於破裂，如肝肺是也。
四，部位，保護裝置完善者不易破裂，如下骨盤內臟器是也。
五，臟器之生理的或病理的狀態，此點應宜注意，胃腸有潰瘍時易於破裂脂肪心，動脈瘤，及癆症，白血球，傷寒患者之脾，雖逢極輕度暴力病可破裂，脾肝當血液充盈時易於破裂，在胃腸空虛時則不易破裂。

多發生內出血而死，胃腸穿孔，則續發急性腹膜炎而死，破裂部位小而位置於淺表，則可治。

在鑑定時須注意者，即爲與暴方無關之自發性破裂，檢查臟器之病理的及生理的狀態，暴力之强弱及其使用法而區別之。

轉位因暴力而起者不多見，偶於，腎脾腸，子宮陰道等處見之，腎脾轉位曰游行腎，游行脾 Wander niere. Wandermilz 轉位即 Hernie 子宮陰道轉位曰脫出。

須鑑別者爲病理的轉位，外傷者整復難而痛，病理者整復易而痛輕者能侍行解剖，則判別益易。

縣司法處辦理訴訟補充條例

二十五年六月二十七日公布

第一條　縣司法處辦理民事刑事訴訟，除本條例有規定外，適用或準用民事訴訟法刑事訴訟法及其他關於法院通用之法令。

第二條　民事刑事訴訟文件，以縣司法處義行之。行政文件，以縣長名義行之。

第三條　縣司法處之管轄區域與縣之行政區域同。

第四條　縣司法處對於民事刑事訴訟案件無管轄權者，得不經裁判，逕移送該管司法機關審理。

第五條　聲請審判官迴避，應向該管高等法院或分院爲之。聲請縣長迴避，應向該管高等法院或分院首席檢察官爲之。

第六條　高等法院或分院得依職權或聲請，將判官審應迴避之民事刑事案件，命移於該縣鄰近之法院或其他司法機關審理。或酌派所屬推事或鄰近司法機關之司法人員蒞審。但該縣司法處審判官有二人以上者，得命由他審判官審理。

第七條　審判官認爲應自行迴避者，得請該管高等法院，或分院裁定之。縣長認爲應自行迴避者，得請該管高等法院或分院首席檢察官核定之。

第八條　聲請書記官迴避，向縣司法處爲之，由審判官裁定。

第九條　縣長因告訴，告發，自首或其他情事，知有犯罪嫌疑，或由司法警官官移送者，應即偵查犯人及證據。

第十條　應由檢察官實施之勘驗處分，如縣長因事故不能實施時，得由審判官代行。

第十一條　傳票，拘票，押票或搜索票，於審判中由審判官，偵查中由縣長簽名，並蓋用縣司法處印。

第十二條　縣長偵查案件認爲應行起訴者，塡明移送片，送交審判官辦理，不起訴案件，以批諭處分之。

前項文件，應送達於告訴人及被告。

告訴人對不起訴處分，如有不服，得於送達之翌日起七日內，向該管高等法院或分院首席檢察官聲請再議。

第十三條　刑事案件審判期日，縣長得不出庭。

第十四條　刑事被告逃亡或匿藏者，除由縣司法處自行通緝外，得呈請高等法院首席檢察官通知附近或各處檢察官，縣長，司法警察官署通緝。

第十五條　羈押被告遇有刑事訴訟法第一百○八條第一項但書情形，審判中由審判官，偵查中由縣長，敍明理由，呈請該管高等法院或分院裁定之。

第十六條　刑事裁判書應由審判官簽名，並蓋用縣司法院印。

第十七條　刑事裁判書除送達於當事人外，並應送達於告訴人。

第十八條　縣長對於刑事判決，得提起上訴。

告訴人對於縣司法處之刑事判決，得於判決送達之翌日起十日內，向第二審法院檢察官申訴不服，請求提起上訴。

檢察官認申訴爲不合法或無理由，應以批示駁回之，如認爲有理由，應於接受卷宗後十日內，提起上訴，其上訴理由與原申訴理由相同者，得引用之。

告訴人申訴不服之案件，其申訴權雖已喪失而檢察官認原判決顯有重大錯誤者仍得提起上訴。

第十九條　除前條第四項情形者，檢察官因其他原因發見縣司法處之刑事判決顯有重大錯誤者，得分別管轄自行提起上訴，或移送該管檢察官提起上訴。

第二十條　依第十六條第四項及前條規定提起上訴者，其上訴期間自檢察官接收卷宗之日起算。但原判決送達被告已逾二年者，不得提起上訴。

第廿一條　不服縣司法處之裁判提起上訴或抗告者，應向該管高等法院或分院爲之。

第廿二條　民事刑事上訴書狀，應於上訴期間內向第二審法院提起之，但得請求原審縣司法處轉送上訴書狀於第二審法院，縣司法處接受前項請求後，應速將上訴書狀連同訴訟卷宗，送交第二審法院，並應將上訴書狀繕本送達於他造當事人。

第廿三條　覆判審發回縣司法處更審之案件，如更審判決事實明瞭，僅係援用法律錯誤，不影響于科刑，或程序未合不影響於判決，或係從刑綴刑保安處分失當，經檢察官提起上訴者，第二審法院得用書面審理。

第廿四條　審判官對於訴訟人之請求有所准駁，或於訴訟進行中有所指揮，得以批諭行之。

前項批諭，除關於指揮訴訟不能抗告者，得以牌示代送達外。代爲送達，訴訟人如有不服，應於送達之翌日起七日內提起抗告。

審判官認抗告爲有理由者，得更正原批諭，認爲無理由者，應即添具意見書，送交抗告法院。

第廿五條　刑事判決依覆判程序提審或未經上訴而確定者，其再審由管轄該案之第二審法院管轄之，但第二審法院對於未經上訴而確定之案件，得令原審縣司法院再審。

第廿六條　最高法院就未經上訴或提審蒞審爲確定之刑事判決，依非常上訴程序審理者，如認爲事實不明，得發交管轄該案之第二審法院更爲審判。

前項更爲審判之判決，除依刑事訴訟法不得上訴第三審者外，將提起上訴。

第廿七條　前項第二審及三審之判決，得爲被告不利益之裁判。但原處無期徒刑以下之刑者，不得改處死刑。

第廿八條　民事執行事件，由審判官辦理。

第廿九條　律師將於司法處執行職務，其辦法由司法行政部定之。

第三十條　本條例於設治局準用之。

第卅一條　本條例自公布日施行。

接骨專門

谷洋三郎 以三十餘年的學問和經驗來應世，就在青島說，也有二十餘年的治好跌打損傷折骨攣肌的經驗，像這樣的接骨推肌家，青島的各國人中，只有一人。這不是吹的，請打聽打聽吧。如有跌打損傷，希望不殘廢的人。請您一試，當信言之不謬。

館址德平路九號　電話三二八三號

一心館　谷洋三郎

介紹名醫張梅浦先生

張君字梅浦皖江望族少讀書精醫理遨遊南北歷二十載所到之處求治者踵相接著手成春活人無算今春來青同人等深欽先生醫理再三挽留始允在青懸壺維先生素以慈善爲懷每日下午一點至二點門診不收診金抱病者盡往診爲茲代訂診例如左

上午停診
下午門診一點至二點不收診金收掛號費一角
下午門診二點至五點診金五角
下午出診五點至八點診金二元附診一元車資在外
市外出診診金四元
如有急症隨邀隨到診金四元

介紹人　蔣靖宇　張子厚　王蘭蓀　馬步蓀　胡尚周　沈治丞　萬詞甫　許書田　沈陸峯　孔毅文　譚仲德　張菊生　李玉生　王勛如　周小松　宋益田　莊金鳳　侯貢軒　武內南　韓玉峯

張梅浦醫室現寓青市福建路三十六號即居易里樓上十三號

信義會醫院

城陽路五號

醫師　王子錫大夫　外科，產婦科　張文山大夫　內科，眼，耳，鼻，喉科

普通門診　每日午後二時至四時　初診掛號費一角　覆診二分

特別門診　每日午前十時至十二時　初診掛號費一元　覆診五角

住院費用　頭等每日二元至三元　二等每日一元至一元五角　三等每日五角至一元

設備　實驗室　X光　驗目配鏡

請遊嶗山

嶗山大飯店

以誠懇的態度服務遊山旅客

分南北中三號　凡六十餘房間　佔地百數十畝　游泳池網球場　遊戲場宴舞廳　規模大設備新

新屋落成春遊期間特別價廉

每客每日房飯自四元起

經濟西餐每客一元

團體遊山電話通知敬備茶水義務招待

電話六四四四分機三十號

有痰不去終是害

打倒…痰…咳…

▲除痰止咳丸…每瓶一角五，▲肺姆…每瓶六角

廣東位元堂　一條生路養陰丸　每盒五角　買一送一

▲良園白沙枇杷膏……每瓶一元。

虎標　萬金油　頭痛粉　八卦丹　●批發價廉●

青島至誠藥社經售(電話購買 隨呼隨送)
青島東平路三十六號(電話五一七五號)
青島中山路國貨商場內(電話六六四零)
青島東鎮歷城路二十三號(電話六六一八二)

大同西菜館特別聲明

本館開設大沽路專門西法大菜設立有年深荷各界人士提倡贊許今爲酬答顧客起見特聘前公園飯店廚師專司廚事重行另組菜蔬概仿新式烹調務求適口尚望諸君惠然駕臨請嘗試之是爲至盼

電話四四四二　四九三二　本館主人謹啓

一鳴驚人之

一九三六年新出品之花旗啤酒出世了

諸君欲身體健康解愁消悶嗎？請您速飲花旗啤酒吧！其氣味之清香價錢之公道又非他種啤酒之所能及也望君一試定能滿意

青島總經理利泰號　德縣路四十七號　電話：四〇八六

青島市碼頭運輸管理處添備汽車運送旅客行李通告

查本處行李部專辦碼頭界內裝卸行李事務保管嚴密運送迅速旅客稱便刻以夏季屆臨中西旅客來青避暑者甚多本處爲求運送行李更較敏捷起見特呈准市政府購備汽車一輛專運碼頭界內外行李以增速率而便利行旅茲將碼頭界外運送辦法通告週知

一，碼頭界外以距大港十二華里之處爲限每件行李收費二角連同界內之一角共計三角
二，汽車運送行李每次至少須二十件不足二十件時以二十件計費
三，每車均由行李部派行李夫兩名隨車裝卸並查點數目旅客亦可派人或親自隨車(以一人爲限)以備海關查詢或檢驗
四，進口行李可由旅客在船上交付行李夫用汽車直運旅客指定地點出口行李可由旅客住所直運碼頭裝船便捷非常
五，旅客如需用碼頭界外行李運送可向本處作業股行李部接洽該部電話第六八五零號或在船上向行李部職員接洽均可

青島高福商行

觀海二路二十七號電話四二〇二零　電話購買隨呼隨送

經理烟台光華公司白蘭地葡萄各種美酒味厚價廉各界盡知爲酬主顧雅意買一送一並贈美麗團扇

發財善行

本銷售行　湛山寺福田獎券

頭彩洋式樓房一座價值六萬餘元其他彩得汽車及美麗傢俱甚多准於雙十節正式開彩僅此一次諸君早購頭彩可爲作善降祥名利雙收萬勿失此良機

本埠各大商店均爲代售

曲阜孔氏家藏書畫碑帖出讓

茲有家藏古今名人書畫宋明清拓本碑帖一千餘種因今有事出外無意保存一律廉價出讓同好者請早來選擇佳品不勝歡迎

參觀時間　七月卅一日至八月九日止　每日上午八時至午後六時

現寓北平路中華棧二樓廿一號

▲新式高級住宅召租

茲爲注重衛生空氣流通安居舒適起見敝特於本市環境絕佳中心區武定路恩縣路中間新建高級住宅數處將近竣工所有屋內俱係洋式華麗寬闊而樓之上下住戶皆各獨院清靜無比每戶均備有廚房及抽水便器電燈線等此處又臨近教堂碼頭交通至爲便利倘有預先定租者請早至下列地址接洽或以電話亦可勿遲爲荷

救恩郵(電話四七五二)

管理人李耀南啓

志成英文學社

續招男女生　事半功倍

英文速成科初級高級各級續招生六名初級每月學費三元高級四元授課時間午前七時至九時午後時至二時五時至七時任擇一小時爲練習時間日文速成科續招六名學費三元時間午後三時至四時按期繳者均按八折收每日實地練習會話，文法，作文，尺牘，繙譯，一切應用文及英日最新標準之音學扭保六個月內能談流利之英語晚間英日班普通初級班各續招生六名英文班七時至八時日文班八時至九時學費按期一半年[illegible]元按月兩元初次入學者須繳報名費一元自選課本時間者畫晚隨意學費面議報名時間除禮拜日外午前七時至上時午後五時至九時英文教師係東北商業大學出身日文教師由中日人分別担任日人係日本大學出身精通北平官話講解詳細發音準確早爲各界所洞悉報名從速勿失良機

社址禹城路十一號

遺失圖章作廢聲明

啓者鄙人前於民國二十一年四月價買本市金口一路門牌三十六號樓平房一座及領租金口一路三十七號公地一部份當時所用「趙達拉夫人」之木戳一顆現已遺失除另行呈請財政局更換簽字外特此登報聲明無論中外人拾得一律作廢此啓

趙達拉夫人謹啓　廿五，八，一

醫學士吳廸變更診療時間啓事

啓者敝人在青施診以來幸蒙各界不棄是以近來診務日繁精神有限茲爲略事休養起見將午後診療時間改爲五至九時午前仍舊(九至十二時)所有以前預約各種手術均請午前來院是荷本醫師專劑瘰癧包皮過長疝氣等手術負責根治外科花柳梅毒淋症及其變症以及神經衰弱等症取費低廉(診所：中山路中間九十八號二樓電話六三六六)

胃病胃氣痛與開胃靈

根據歷代驗方完成改良國藥　開胃靈之功效足以根治胃病

素問云；「胃者，倉廩之官，五味出焉。」其形似囊，在食道及十二指腸之間，其機能如下；

（一）將食物與消化液使之混合，輸送於幽門及十二指腸。

（二）分泌蛋白質酸酵素鹽酸酪素等消化液。

（三）吸收在胃內消化之營養素。

「開胃靈」之主要成分。係神麯麥芽素，有極強大之糖化醱酵力，一入體內，能使胃內澱粉質立刻糖化醱酵，此乃吾人消化作用之主要機能，且人體消化器中分泌流出之唾液．膵液，肝臟液等，皆含有糖化醱酵素，其功用與神麯，麥芽素，相同，故自古我國名醫常以神麯麥芽，爲醫治消化不良症之主藥，最近西醫亦多賞用．認神麯麥芽素爲胃病之藥之聖品，即現今各國政府藥典中所謂「澱粉」Diastase．是也，惟神麯麥芽之糖化力，在六十度以上之溫度，則遞減其效力，如到百度，則全失其作用，此乃根據現代科學的實驗而證明爲事實者也，然從來中醫煎劑中之神麯，麥芽，當煎湯沸騰之時，氣味蒸發，已完全消失其糖化力，安能發揮其消化之功用乎，是以本劑中所含有之神麯麥芽素，假應用最新發明之眞空蒸溜機在適當之溫度下提精調製者，在攝氏六十度．較諸古法泡製者，能奏三百倍以上之消化力。

開胃靈

適應症　急慢性胃炎，胃酸過多，胃潰瘍，食積胸悶，反胃吐酸，胃氣痛，噁心嘔吐，食慾不振，等

「開胃靈」係特選其功能相類之十二種藥物，按君臣佐使法，而調製之複方劑也，夫中國藥之複方劑，實爲世界醫學史上最進步最巧妙之發明，較諸單方藥有殊勝不可思議之奇效，蓋配合效同質異之數種藥品，一入體內，能惹起各藥固有之功能，以發揮其協同作用，其奏效非常強大，且因其配合之方法不同，而效用亦因之各異，例如半夏配以柴胡，則爲鎮吐劑，配以五味子或細辛，則爲鎮咳劑．又如巴豆配以杏仁，則宜吐劑，佐以大黃，則爲下劑是也，是以「開胃靈」立方之奇妙配合之適宜，堪稱醫治胃病之無上聖劑，現代歐美醫士，多以經過動物試驗之藥品，應用於人體，蓋以試用於蛙鼠貓兔等動物，而發表之藥物成績，認爲移用於病人，亦能奏同一之功效，此所謂間接試驗法也，然人與動物，或甲動物與乙動物間之藥性試驗，往往有天壤雲泥之差●例如黃若藥是喉兔之飼料，而於人體則爲瞳孔散大之劇藥，巴菇（BoKUte）藥喉牛則牛肥，而小兒服則必中毒死。馬大黃喉兔則肥胖，而喉馬則必瀉痢。然則間接實驗法。決非完全方決。於此可知。惟開胃靈則數千年來。實驗於數千萬人體●而有效無弊之良藥。是乃安全之直接實驗法。可以安心服用者也。

開胃靈專治痰飲（慢性胃炎）傷食（急性胃炎）反胃吐酸，胃癧，（胃潰瘍）胃擴張，胃氣痛，（胃痙攣）食積胸悶，噁心嘔吐，胃口不開，食慾不振，鼓腸腹痛，肝火上升，胃火口臭，及一切消化不良等症，

佛光牌改良國藥開胃靈　定價　大罐法幣一元二角　小罐法幣六角

腎虧之病理與「腎氣丸」

腎氣丸

素問云，黃帝曰，（人年老而無子者，氣力盡耶，（抑天數然耶，岐伯對曰，男子八歲，腎氣實，髮長齒更，二八腎氣盛，（天癸）至，（即內分泌賀爾蒙Hormon非月經）精氣溢寫．陰陽和，故能生子，三八腎氣平均，筋骨勁強，故眞牙生而長極，四八筋骨隆盛，肌肉滿壯，五八腎氣衰，髮枯，六八陽氣衰，髮鬢頒白，七八肝氣衰，「天癸」竭，精少，腎臟衰，八八則齒髮去，腎者主水，受五臟六腑之精而藏之，故五臟盛乃能寫，今五臟皆衰，「天癸」盡矣，故無子耳」帝又曰，「余聞上古之人，春秋皆度百歲，而動作不衰，今時之人，年半百而動作皆衰者，時世異耶，人將失之耶」，岐伯對曰，上古之人，飲食有節，起居有常，不妄作勞，故能形與神倶，而盡終其天年，度百歲乃去，今時之人不然也，以酒爲漿，以妄爲常，醉以入房，以慾竭其精，以耗散其眞，不知持滿，不時御神，務快其心，逆於生樂，起居無節，故半百而衰也，」

按腎虧之病理，腎氣虛則厥，實則脹，凡有所用力舉重，或入房過度，汗出浴水，久坐溼地，強力入房，則皆傷腎，腰脊不可俛仰屈伸，故常感腰背痛，此即腎虧之標幟也，茲將腎虧所發生之諸症候，略述如下。

一，虛勞　朱丹溪曰，人勞心好色，內損腎元者，多屬眞陰虧損，宜用腎氣丸，然而患虛損者，當就其眞陰未枯之時而補養之。

二，腰痛　腰痛有風，有寒，有熱，有溼，有瘀血，有氣滯，皆標也，腎虛其本也，蓋腰背痛恙，屬腎虧，其療法，則惟補腎而已，

三，陽萎　現代男子之患陽萎者最多，凡患此病者，決不能享男女天賦本能之快樂，此病發生，或由於營養障害，或由於生殖器局部疾病，或由於精神之作用，或由於衰老，手淫，房事過度，鴉片中毒，花柳病等，其原因甚爲複雜。

四，遺精　此由房事過度，手淫濫施，及神經衰弱所致，分有夢與無夢之別，一得此症，小則身體衰弱，大則危及生命，

五，早泄　此病多於陽萎，其原因概係性神經衰弱，或房事過度，及手淫等，此種病狀，交接時間甚短，因此女子常有不滿意之感，而男子亦因此能達不生育之目的，如泄精尤甚者，臨床同寢，先行泄出，或小便時亦泄出精液。

六，性神經衰弱　年來患此病者，有加無減，蓋因生活競爭，而勞心者日益較多之故耳，此病又往往由其父母遺傳而來，或因精神過勞，手淫，房事過度，烟酒濃茶咖啡等之濫用，皆足爲此病之起原，凡罹此病者，精力短少，時有神經痛發作，生殖機能減少，或全消失，雖思同房，而亦無能力，或雖能交接，而愉快感覺甚少，房後疲勞殊甚，且不時遺精。

七，小便不利　經云，腎者胃之關也，關閉則水積，小便不利，腹脹肢腫，痰喘氣急，漸成水蠱，或患消渴（糖尿病）等症，經云仲景師曰，凡虛勞腰痛，小腹拘急，小便不利者，腎氣丸主之，又曰，短氣有微飲，當從小便去之，腎氣丸主之，再曰，男子消渴，小便反多，飲一斗，小便一斗，腎氣丸主之。經云，婦人飲食如故，煩熱不得臥，而反倚息者何也，師曰，此轉胞不得溺也，故致此病，腎氣丸主之。

元醫朱丹溪曰，張仲景腎氣丸，治形體瘦弱，無力多困，腎氣久虛，寢汗發熱，五臟齊損，遺精便血，消渴淋濁等症，且婦人血氣虛，而無子者，服之有效。

佛光牌改良國產新藥腎氣丸

每瓶服七日洋二元　每料四瓶洋八元

●奉送補腎祕方一萬冊●

上海佛慈大藥廠有限公司青島分行

★青島海泊路四十六號（即博山路易州路中間）

北京康家馳名

虎骨追風丸

（專治）半身不遂　腰痛腿寒　四肢麻木　筋絡拘攣　風濕骨痛　癱瘓痿痺

此丸係我康家祖傳祕方靈效昭著早已各省馳名近有無恥之徒在平津假冒魚目混珠希圖影射我藥望購者認明商標乃安祕製爲眞以免誤病爲幸甚▲此藥舒筋活血善通十二經絡行遍身骨節專治男婦新久受風受寒腰膝肩背筋骨各部疼痛肝風氣串四肢麻木手足浮腫半身不遂閃腰岔氣跌打損傷以及十年二十年老寒腿服過千方百藥醫治無效者速服此丸貧賓准保痊愈▲每丸二角五分每匣十丸大洋二元△兼貼虎骨膏功效尤速△大張一元小張六角另有主治詳細仿單

獨門祕製　唯一妙藥　並無二家

固精健體　全牛補腎丸

立止夢遺滑精　專治男子腎虛腎虧陽萎（此丸專治男子）

腎寒夢遺滑精房勞過度精冷精清陽萎早洩快感缺乏久無子嗣勞傷咳嗽腦系不足記憶退減頭目眩暈腰酸疲倦凡男子一切腎虧精神不足四肢無力飲食無味等症服用此丸元陽立充體健食增精神換發誠男子之寶品也價目每盒大洋一元

女科靈藥　調經養血膏

此膏本醫家傳祕方功效神奇與衆不同專治婦女經血不調前經後錯忽多忽少紫黑成塊血崩白帶行經腹疼腰酸並及寒凝滯纖痰左條右塊面黃肌瘦盜汗咳嗽子宮虛冷久不受孕一切氣血兩虧血經百病婦女經閉乾血癆症服用千方百藥不拘醫治無效者速貼此膏立能奏效每貼一元小張六角內服本藥者方祕（調經養血丹）功效尤速每盒一元加料二元另有主治詳細仿單注意認明北平康乃安祕製爲要

肝氣大王　舒鬱平肝丸

此藥專治男女新久肝氣不舒暴怒傷肝憂思傷脾飲食傷胃以致胸結兩脅膨悶脹滿胃脘刺痛嘔吐吞酸噯膈反胃倒飽嘈雜不思飲食心跳神倦怔忡驚悸面黃飢瘦腰背抽疼四肢麻木一切肝鬱肝氣諸症無論新久均能立奏奇效惟於肝風一症尤有特效不但立止久服確保除根永不再犯價目每盒大洋一元另有主治詳細仿單

▲青島分銷處　會芳藥房費縣路九十一號　泰和堂東鎮威海路　太和春金鄉路南首二十一號　福海藥房黃島路中間五十一號

▲濟南分銷處商埠小緯六路北口大仁堂藥房

▲總發行北平前門外興隆街弘福寺福安醫館

外埠函購另加郵費兩角信直寄北平總號款到立寄不誤招請代理另有詳章

光華照相製版社

李村路十四號　電話五九一五號

社會諸君注意欲食美味請購

本市裕後堂自造之純潔芝麻香油適合烹調眞正清香與普通香油不同保管使用久不變味有益衛生即贈送親友堪稱食物之佳品敝堂自開辦以來頗蒙各界讚許茲爲便利顧主起見裝製成瓶式樣美觀分設代理以便購買如蒙賜顧請向各代理處購買可也務須認明本堂招牌庶不致誤每瓶一磅半定價四角五分

批發處　青島四方裕後堂　地址遼化路一號

代理處　金鄉路正大號　中山路萬源永　濰縣路海泊路角萬源永號

膠濟鐵路管理局招商承辦材料廣告

本局現擬標購左列材料如願投標者可至本局材料處採辦課領取標單遵照該單背面所印詳細章程填具標函限于左列所規定開標日期上午十時以前送到即於是時在本局當衆開標過期標函概作無效特此廣告

標號	材料名稱	開標日期	投標押款
特字三三四號	熟胡麻子油等	八月十日	一千元
特字三三〇號	絲帶鐵棍	八月十七日	四百七十元
甲字三一六號	煤瀝青	八月十一日	一百元
甲字三一七號	鍍鋅鐵絲	八月二十日	一百五十元
甲字三一八號	紫油	八月十七日	二百元
甲字三一三號	鍍鋅鐵片及工字鋼樑	八月二十四日	一百四十元
甲字三一五號	黑布棉大衣	八月二十五日	一百十元
乙字三七七號	吸墨紙包皮紙等	八月十二日	六十元
乙字三七八號	電扇電流表	八月二十日	六十五元
乙字三七九號	天花板電燈等	八月二十四日	八十五元
丙字二三一三號	小帳簿墨水鉛筆等	八月十日	十五元
丙字二三〇四號	磁碗等	八月十一日	二十五元
丙字二三〇五號	速度表等	八月十三日	三十元
丙字二三一八號	洋釘	八月十七日	二十元
丙字二三一四號	電話配件	八月十九日	十五元
丙字二三二〇號	噴水橡皮管	八月三十一日	五元
丙字二三二一號	軟鋼板	九月七日	二十五元

青平京聯運車八月十五日起更改開行日期及車次

青平聯運通車每星期二五由青島北平（三〇一五次）（晚十點正）（早八點正）開行　星期三六到北平青島（晚十一點正）（早八點正）

青京聯運通車每星期一三由青島浦口（五十一次）（三〇六次）（早七點二十分）（午後四點二十分）開行　星期二四到浦口青島（午後三點三十分）（晚十點四十分）

預留床位……請注意開行日期，先日到站購票預留

膠濟鐵路管理局車務處廣告

神良氏　活絡錠

主治　類中風　神經痛　筋骨痛　風濕痛　不全中風　四肢麻痺　偏枯癱瘓　步行蹣跚

兼治　血壓亢進　預防中風

青島神州大藥房總經理　每瓶大洋弍元五角　神良氏藥廠出品　46

神良氏　普里靈

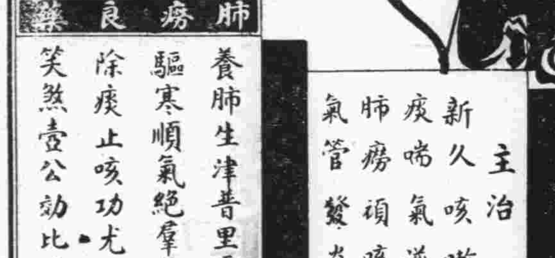

咳嗽痰喘　百發百中

肺癆良藥

養肺生津普里靈　驅寒順氣絕羣倫　除痰止咳功尤妙　笑煞壺公効比神

主治　新久咳嗽　痰喘氣逆　肺癆頑咳　氣管發炎

小瓶大洋壹元　大瓶大洋壹元五角

神良氏藥廠出品　18

北平路膠東藥房　明生藥房　天津路　神州支店　廣東藥房　海泊路　延春堂　同春堂　博山路　福壽臣　中山路　長春堂　山西路　長春堂　天寶通藥房　益都路　亞東藥房　龍口路　山東藥房　東鎮菜市路　滬東藥房　東鎮台東四路　保安藥房　東鎮威海　青生堂　泰來藥房　西鎮濟生堂

避毒錠

預防花柳外擦藥

避毒錠　又名性必樂　SIMBILOR

此藥乃英國米特大藥廠原製奇在外擦塗用無害身體即免內服之煩又能見效迅速凡男子腎虧氣弱陽痿不舉勃起力減進精早洩等症塗後五分鐘藥力行動功能固精益髓壯陽助氣發康性慾增加美感尤能預防花柳過毒不染每盒壹元重劑兩元現爲提倡起見買一盒另送一盒

香港百福大藥廠總經理

金星大藥房經售　青島中山路

敝公司下列房產歡迎租購

（一）湛山大小避暑樓　平房多處附帶全部傢具（用否聽便）

（二）四川路緊靠海軍棧橋傍　建築工廠地出售并新築樓房出租（分租合租均可）

（三）金口二路，萊蕪二路洋式樓房常年出租

敝公司代客買賣經租房產手續簡便租售頗易如有房產委託敝公司售賣經租者極端歡迎

本公司兼辦水火保險

美商中華平安公司啓　泰安路五號　電話五零六二號

上海飯店

敝菜社特請在俄境作名厨師專烹調俄法大菜味道適口與別不同各界諸位勞步駕臨不勝歡迎再內有西式大小房間出租屋內清潔家器俱全價錢格外便宜

敝社上海飯店啓　湖南路三十五號　電話五九零二號

女醫士

清愛李　專門接生

深富經驗學識　手術敏捷應診迅速

雲南路一一四號　電話五四六一號

欲請接生者注意

茲有產科專家王夫人遠藤石子，精通華語，股勤耐勞，曾在日本產科專校畢業及各大醫院實習甚久，在本埠開業亦歷數載，經驗宏富，手術靈敏，遇有難產橫生，倒生，顏面生，假死等症，尤爲專長。現住寓西路十一號二樓　電話四七五九號

青島市財政教育局公告第　號

爲公告事茲因財政局辦理土地登記及清理鄉區地畝須招考臨時製圖員及書記等員特公告如左

計開

名額　製圖員三人　書記七人

資格　製圖員　高中畢業　書記　初中畢業或有同等學力者

年齡　二十歲至四十歲

待遇　製圖員月薪三十五元　書記月薪三十元

考試地點　太平路小學校

考試日期　八月十五日

考試科目　製圖員　國文　數學　繪圖　書記　國文　珠算　楷書

報名日期及地點　自八月五日起至十三日止在市立太平路小學校報名

報名手續　繳驗二寸相片及畢業證書

東方村飯莊廣告

本飯莊開設以來久爲社會士女所贊譽現在設備力求新穎並以重資新聘厨師担任烹調茲將本飯莊之優點開列於下地位幽雅空氣澄新水色山光風景宜人山珍海錯應有盡有凡由市內赴浴場馬場或遊炮台遊公園者皆爲必經之地就此憩息隨意便酌或開盛筵以享待客酒肉適口景象悅目有塵寰仙境之雅無城市煩囂之氣現爲供應民需要起見以謀各界之便利倘蒙惠顧無任歡迎

地址常州路龍口路轉角　電話五零四一

東華旅社廣告

敬啓者本社在青島天津路二十六號房間寬闊有電鈴又設沐浴間男客若有眷兩備房間均各方便陳設衣鏡廚房汽椅鐵床被褥毯絨格外潔淨並設飯店製備筵席便飯以應客便又備汽車數輛送往迎來便利非常車站碼頭俱有櫃影照應代客報關完稅裝卸車船無不週到凡紳商各界賜顧或常住短寓均隨意便無任歡迎

天津路三十九號　本旅社謹啓　電話二九四六號

三井水火保險公司廣告

啓者本公司在中國各大商埠辦理保險已有多年久爲紳商所信用茲爲便利營業起見凡有華人保險一切交易特重託「泉記眼房」代理保費格外從廉設有不測賠款迅速如蒙賜顧請直接與「泉記眼房」閻銘泉君接洽可也

泉記眼房現寓邱縣路三號宜生太內或用電話通知均可

閻銘泉代辦房產土地買賣　電話四四一二五

青島市政府經理委員會通告購字第36號

案查本會現擬招商標辦工務局請辦匯泉馬場內運動場增加修理院及休息室建築廁所事項工程各商有願承辦者可自本年八月四日起每日於上午九時至十二時逕來本會購辦部領取標單及圖樣說明書等件詳爲閱覽即將該項價格切實估計填註封固以便投標此項標函統限於八月十一日下午二時投遞本會購辦部即時當衆開標過期標函概作無效特此通告

本案投標保證金一百元圖說保證金四元

中華民國廿五年七月三十一日

公安局招領

發現地方	發現時期 月	發現時期 日	物品 名目	物品 數量
第一公園	七	十一	證明書	一件
			畢業證書	一件
			湖北省銀行票	五角
			印花	八角
團島二路海灘	七	廿一	舢板	一隻
			桅桿	一根
			長繩	一條
廣西路	七	廿七	無牌自行車	一輛
台西四路	五	十九	自行車	一輛
冠縣路	七	廿二	交通票	九元
			中央票	一元
			五錢日幣	一枚
大康紗廠	七	二十	黑豬	一頭

天眞照相材料行

青島中山路一三一號　電話四八零零

經售各國照相快鏡　照相材料　代客冲晒　免收冲費

山東醫院

治療科目　內科　小兒科　X光線科　花柳科　專門

診病時間　午前八點至午後八點　急症例外　往診隨請隨到

本院特設血液糞尿細菌等檢查　病室清潔　設備完全　看護週到

院長　日本帝大醫學士林喆相謹告

電話五五七〇　院址青島夏津路八號

敬送

遺精　早洩　靈驗　古方

並贈靈藥證書　賜索分文不取

此方專治遺精早洩陽萎腎虧腦弱失眠婦女不孕等症凡服中西藥無效者照方配服神効驚人公開濟世以來治愈病家數萬人皆有謝函證明莫不稱爲希世之奇方各界取方請向上海法界黃河路茄勒路三號施積善堂函索即寄

▲施濟春謹啓▼

膠濟鐵路局招標建築博山揚灡河孝婦河鋼橋工事廣告

本路現擬在博山揚灡河孝婦河裝置三十公尺鋼橋二座及十五公尺鋼橋二座如欲承辦此項工事者自登報之日起至本局工程課或濟南工務第二段繳納圖說費五元領取圖樣工事說明書投標章程標單格式此項標函定於本年八月十五日上午十二時以前向工務課投遞過時不收即於是日十二時在工務處當衆開標，照章投標無論得標與否所繳圖說費概不發還特此廣告

中華民國二十五年七月　日

第二屆全國慈幼大會特刊

熊希齡題　二十五年八月

三日來大會通過各提案彙誌

保障組

一，依據上屆決議案再請政府保障慈幼事業，并扶植其發展，審查意見，提請大會審查案照辦，決議，通過，二，請內政部呈請行政院，通令全國，嚴禁舊法接生，以保障嬰兒生命案，審查意見，請大會交衛生組併案辦理，決議，通過，三，請大會設法對於永春貧民院，予以保護案，審查意見　關於慈幼事業，已另案呈請，本案擬不置議，四，殺害嬰兒之風請設法制止案議決，不置議，五，呈請政府嚴禁童養媳，以維人道，而固國本案，審查意見，呈請行政院重申禁令，根據國府禁蓄童養媳令文，由會分別通知各慈幼團體，詳細調查，並予切實救濟　決議通過　六，呈請行政院嚴禁軍隊駐紮慈善機關，以免騷擾案，審查意見，查慈善團體，不得駐兵，會由軍政部令禁有案，但各地仍有駐兵之事實，擬由會呈請行政院重申前令　決議通過　七，設立保護兒童機關案，審查意見，兒童年結束後，聞中央有組兒童幸福委員會，各省市遍設分會，以爲永久事業之擬議，查與本案意見相吻合，擬請大會呈請行政院設法，促其早日實現，決議通過，八，擬請大會函陝西省政府案，出示保護榆林育嬰堂案，審查意見　擬交慈幼協會核辦，決議通過，九，請禁止蓄婢虐婢，以救不幸女兒案，十，請制止幼伶之虐待，以重人道案，十一，請解除藝徒痛苦案，十二，請救濟雛妓之生命，以重人道案，審查意見，以上四案歸併第五案辦理，十三　取締舊式穩婆，以受過正式訓練者代替保重產兒生命案，審查意見，與第二案合併辦理，決議，通過。

救濟組

一，由大會呈請內政部，通令各省市縣救濟院，一律擴充或增設孤兒育嬰兩所，以廣救濟案，審查意見，應由大會呈請國府，如案辦理，決議，通過，二，廣設嬰育堂以救濟各地貧兒案，審查意見，應由大會轉致中華慈幼協會，函請該處地方長官，特別注意案擧事件，或設救濟機關，以資補救，決議，通過，三，私立慈幼機關，開辦有年，成績優良，而經濟拮据，不能擴充名額者，應請政府補助經費，以便擴充名額，而廣救濟案，審查意見，應由大會呈請國民政府如案辦理，決議，通過，四，呈請行政院，轉令內政部擴大各地救濟院，孤兒院．孤兒所收容兒童範圍，以資普集案，審查意見，由大會呈請內政部，將救濟院組織簡章第三章第二十條之無依二字，刪除，以廣救濟，決議照修正通過，五．救濟窮苦兒童，應請國府通令各省地方政府備款，以宏救濟案，審查結果，由大會呈請國府通令各省地方政府如案辦理，決議，通過，六，請國府通令各省市政府，普設兒童救濟機關，以廣造就貧苦兒童案，審查意見，由大會呈請國府，通令各省市政府如案辦理，七，請通飭全國慈幼機關團體注意貧兒生活，積極救濟，以免淪入岐途案，審查意見，函入會祕書處，轉請教養組審查，決議，過通．八，社會流浪兒童，應如何救濟案，審查意見，照教養組併案辦理，決議，通過　九，全國應否設獨立兒童救濟機關，並注意教養辦法案，審查意見，應由大會呈請國府通令各省市設立救濟機關，決議，通過，十，非常時期救兒童應有之準備，審查意見，會同行政組復查決議通過，十一，殘廢兒童之救濟，審查意見，應由大會呈請國府，通令各省地方政府設立救濟機關，決議通過，十二，關於呈請最高行政機關，固定救濟經費免使兒童流離失所案，審查意見，照併行政組再行審查，決議通過，十三，呈請請各省行政長官，令行各市縣長極力擁護救濟事業，以謀發展案，審查意見，由大會呈請國府通令地方政府令行保護決議通過。

教養組

一，應設流浪兒童教養所案，審查意見，辦法項內，教育應注重四育平均發展，尤注重生產技能養育，每日粗菜淡飯，要合乎衛生，決議通過，二，代謀貧兒出路使得發展案，審查意見，本案與第五案扶植貧苦天才兒童使宏造就案，決議，通過，三，請擧巡迴教養示範案，審查意見，提請大會本各案，決辦照四，議，通過：教養嬰兒宜合鄉村生活案，審查意見，教養嬰兒宜合鄉村生活，宜改爲教養貧兒宜合鄉村生活理由項內，嬰兒食養規定改爲應，貧兒食養規定辦法項內，研究保教方法，應改爲研究教養方法，決議，通過，五，扶植貧苦天才兒童就學案，使宏審查意見，辦法項內五六兩案取消，決議，通過，六，呈請政府通令各省市縣先將標準兒童集中教養，以期養成健全國民打破兒童私有觀念，實行兒童初步公育案　審查意見，請大會交行政組審查，議決，通過，七　育嬰所嬰孩達學齡時，應送入官立學校免費肄業案，審查意見，議題並官立學校改爲公立學校，辦法項內，滿五足歲改爲滿六足歲，決議，通過，八，嬰兒年歲增長教養殊感困難應如何設法補救請討論案，審查意見，辦法項內，擬請大會通函各本省上級官廳，應將本字刪去，又請各省官廳統籌孤兒教養經費另立專所，應將各省官廳四字刪去，議決，通過，九，關於兒童之教養查意見，此案不成議案，擬不置議，決議，通過，十，請通飭全國慈幼機關團體注意貧兒生活積極救濟，以免淪入歧途案，審查意見，此案與第一廣設兒童教養所，及第三案巡迴教養示範案併案審查，決議，通過．

衛生組

一，各地應設立兒童健康諮詢處案，審查意見，各地應設立兒童健康諮詢處，改爲各地應設立兒童健康顧問處案，辦法，改爲由各地衛生從事機關負責辦理，決議，通過，二，乳媼預先登記並予檢驗案，審查意見，通過，並請大會聘請專家編輯雇用奶媽須知並研究酌量辦理、決議，通過，三，由大會呈請行政院通令各省市政府廣行兒童健康檢查案，審查意見，因兒童年實施委員會已經令施行，故無庸討論，決議，通過，四，擬請政府製藥機關普贈慈幼團體預防藥品案，審查意見，取消、五，教養孤兒應特別注意衛生俾兒童身體生得以健全發育案，審查意見，決議，通過，六，請政府嚴厲取締舊法種痘案，審查意見通過，並增加爲請政府嚴厲取締舊法種痘，並推行新法種痘案，又辦法條內亦增加爲由政府通令各縣嚴密查禁舊法種痘並推行新法種痘，決議通過，七，函請各省市政府籌設兒童病院促進兒童保健案，審查意見，將提案條文改爲函請各省市政府在所有醫院內添設兒童病院或另健案，將辦法條改爲：一，由本會函請各省市政府轉飭衛生行當政當局召集地醫學界人士負責籌備，以尊兒童保健之責，二，兒童病院或病室之設施，應聘兒童專家主持之，三，取消，決議，通過，八，擬呈請國民政府令飭主管機關嚴防痧眼，以保護兒童目力案，審查意見，辦法，改爲由慈幼機關與防盲會合作辦理，將提案條文改爲擬會同防盲會呈請國民政府令飭主管機關防治病眼以保護兒童目力，決議，通過，九，請積極提倡訓練產婆案，審查意見，取消，通過，十，各省區已有慈幼會之組織，應設立兒童診療所案，審查意見，將提案改爲各省區已有慈幼分會之組織者，應設立兒童保健所爲必有之設備，凡未有慈幼分會之組織者，由協會商同當地有關各机關設立案，決議，通過，十一，取締舊式穩婆，以受過正式訓練者代替，保重產兒生命案，審查意見，因衛生署令各大醫院等均已進行該項工作，故勿庸討論，併入第十八案，決議，通過，十二，如何統制兒童關於飯食之質量的衛生案，審查意見，交慈幼協會專門委員會研究，決議，通過，十三，請中華慈幼協會創設中華慈幼院，以資倡導而樹模範案，審查意見，通過，唯辦法係改爲由中華慈幼協會根據上述理由暫定上海南京二處設立兒童福利實驗所二處，以資倡導，決議．通過．十四　請中華慈幼協會聘請專家組織專門委會研究及設計各項兒童保健事業案，審查意見，通過，聘請各項專家組織各項專門委員會以解決，請各專家研究及設計各項事業，決議，通過，十五，請內政部呈請行政院通令全國嚴禁非法接生以保障嬰兒生命案，審查意見，併開衛生保障聯席會議，決議，通過，十六．兒童研究衛生應先注意母親衛生案，審查意見通過，決議，通過，十七，請逐滌各地育嬰之惡弊以救嬰兒案，審查意見，議決，交行政組審查辦理，決議，通過，十八，保障衛生兩組聯席會議討論第十一廿二九十九等案，（取締舊式穩婆，以受過正式訓練者代替，保重產兒生命案，審查意見，請衛生行政機關推廣訓練助產人員工作，見，由提案人陳述意見，決議，通過，

研究組

一，教養兒童宜嚮趨向，使之勇往，審查意見，照案通過，決議，本案不成立，二，保全兒童身體健康無令戕賊案，審查意見，以不屬本組範圍，轉保障組審查通過三，改善內地育嬰堂案，審查意見，轉行政組審查，決議，通過四，研究．究兒童衛生應先注意母親衛生案，審查意見，衛生組審查，決議，通過，五，全國慈幼機關徽章應如何規定以資統一案　審查意見，請大會後慈幼協會執行委員會酌量辦理，六，孤苦兒童教養機關應否另訂課程標準俾切實際案，審查意見，孤苦兒童教養機關亦應適用教育部各級學校課程標準無庸另行規定，通過，七，慈幼機關自幼教養之兒童應使其一切動作有自己表現與發展之機會案，審查意見，照原案通過，決議，通過，八，孤兒教育期限，應如何規定案，審查意見，本案係屬專門研究問題，應請大會轉慈幼各會聘請專家組織委員會研究九，訓，教孤兒應注意生產教育案，審查意見，本案似無庸議，決過，議，通十，教養兒童應注重生產教育案，決議，通過，十一，孤苦兒童之救濟教養應如何改進案，審查意見，本案分送救濟教養二組審查，決議通過，十二，農忙時鄉村兒童應如何救濟請積極推行鄉村托兒所事業案，審查意見，兩案合併通過，決議，合併行政組，十三，貧兒升學及善後應如何解決案，決議，與行政組合併，補提案四，請建設中央通飭各省設立中等職業學校以便深造優秀孤兒案，審查意見據第一屆大會通案議過決兩案合併爲孤苦兒童出路問題應如何解決案，適於升學者接照香山慈幼院升學辦法保送或貸金升學，低才者由各負責机關請求各該省府公營各工廠公司儘量錄用。（以下各案明日續誌）

全國小學廢止體罰苛罰解除一切束縛的研究

教部吳先生，係當代兒童教育專家，昨天爲大會演講此題，語語精闢動聽。本擬刊載演詞全文，以饗讀者；因吳先生已發有教部所編之「全國小學廢止體罰苛罰解除一切束縛的研究報告」一書，供大家參考，故僅錄吳先生講詞綱要。　編者識

甲部：

一，應絕對廢止體罰

體罰的害處　斷喪兒童的廉恥（羞惡自尊自信）心刺激神經發生病症釀成意外事件　失去教育的效力（頑皮）損傷師生間的感情

二，應廢止苛罰

苛罰　做苦工　倒痰盂　罰做不必做的功課　背誦

當衆給以喪失面子的罰（圈紅黑眼　掛紅白布條戴紅帽子套紅袖子）

限制自由　拘禁　不准吃飯）

乙部：

一，功課方面

科目時間確照部頒標準

減少無謂的抄寫工作

不必用教科書的功課，不用教科書廢止不必要的背誦

減少昨文日記的工作

減少課外宿題

二，行政方面

廢止會考

限制抽考

改善視導方法

不主張誦經用文言

三，訓管方面

不用軍隊式的點一口令部勒兒童舉動爲排除開抽斗等

一必著劃一的制服

不必剃和尚頭

注意學校衛生

擴充運動場

改善體育教學

減短集會時間

四，家庭方面

教善家庭教育

勸導家庭勿另請教員加重不必要的功課宜傳運遊戲等的益處

五，升學方面

初中入學考試重質不重量

改善初中各科教學法

家庭制度在兒童機之應用

北平香山慈幼院家庭部主任　關瑞梧女士

一，導言——香山慈幼院教養貧苦兒童的經過及組織家庭部的動因。

二，家庭部組織的意義（請參考家長手册第一章）

一，使兒編精神有所寄託

二，使兒童得到家事的訓練

三，使兒童得有合理的個性發展

三，家庭部的組織

一，設備：將原有宿舍改成十一個小家庭。與普通住宅無異。每家有住室飯廳，客廳，惟房間廚房等粗簡的許備。此外有共的浴室，廁所，遊藝室，圖書館處。

二，家長：每家有家長一人，由本院保姆訓練班畢業，對兒童教保養常識——如營養，生理，衛生，心哩等均有相當知識。

三，兒童人數：每家有自六歲至十六歲之男女兒童十二人。

四，生活：

a，日常生活——兒童彼此稱兄弟姊妹，稱家長爲「娘」。每日到本院小學讀書，回家庭午餐，晚餐多由年長兒童助理家長，並可學習。一切與普通走讀小學生同。

L，課餘生活——烹飪，縫洗，墾植，牧畜（養羊，喂雞，喂豬）

C，團體生活——除公共圖書館，遊藝室多。並各種團會，如戲劇，音樂，遠足，演講，擇集，辯論，唱歌等，以養成正當的嗜好與團體生活

b，職員——主任一人，事務員一人，指導家長長理家常識。社會服務員一人，領導家長用心理方法管教兒童，並領導兒童團體生活，研究兒童個性。

四，家長部對於兒童個性的特殊注意：

（請參考家長手册第三四章）

一，關於每個兒童，均有個案記錄。包括其家庭背景，經濟狀況及兒童本身的生理心理狀態與智力測驗。

二，社會服務員對於兒童個性的注意

a，暗地指導家長用兒童心理方法訓管兒童。

b，領導兒童團體生活以觀察每個兒童的個性。

c，與每個兒童做朋友，以領導其養成優良嗜好與觀念。

三，家長如何訓練兒童有自動自立力。

a，每家兒童自組自治會。家長作顧問，討論日常家庭自治問題。

b，每個兒童有自動支配其財物的權利。（參考第三章第十四頁）

四，問題兒童的對待：

a，健康檢查

b，心理研究

C，用原有個案作參考加以研究

d，社會服務員對家長及兒童本身的幫助與職員與家長，教師間之合作

五，a，每週有家長討論會，特推出兒童管理各問題作討論

b，每月有家校聯席會，與教師合作討論並決兒童教保問題。

推行鄉村慈幼工作的小計劃

陳天愚提

引言——現在的慈幼工作多在城市中，實施於鄉村的，尙屬鳳毛麟角，城市的慈幼工作，雖甚重要，但鄉村的慈幼工作，亦當積極推行。在人才經濟二難的今日，要推行鄉村的慈幼工作，實屬困難之至，然慈幼工作，是救亡圖存的基本事業，雖屬困難，當在人才經濟可能之下，努力進行。

（一）地點

一，城市附近近的鄉村

二，鐵路附近的鄉村

三，公路附近的鄉村

輪船可達的鄉村

說明……以上各地點，切勿離城市太遠，最好乘火車，汽車，輪船，在半日內，或一二小時內，可往返之處

（二）人才

一，大學中學的教職員

二，公立私立醫院的醫士及看護

三，各宗産界中的教士

四，工商界中的領袖或店員說明……協會向各界徵求熱心到鄉村服務慈幼工作的人員，每月或星期自願到鄉村去盡義務一日或半日的工作，在所徵之人員，於一星期或一月中，可得到一次鄉村郊遊之興趣，在鄉村慈幼中可得慈幼工作實效。

（三）工作……（設立處某某鄉村幼服務）

一，教育

a，短期學校……（使婦女兒童入學）

q，通信講演

C，兒童娛樂……（利用電影或幻燈）

二，衛生

a，定期兒童施診

b，施種牛痘及防疫工作

C，助產工作

（四）經費

一，開辦費

a，菓樸……十五副每副二元共三十元

b，時鐘……一只二元

C，黑板……一塊二元

d，鈴……一只一元

e，油燈……一只五元

f，圖表等……十元

共計國幣五十元

二，經常費

a，房租……每月三元（最好利用寺廟等省開支）

b，服務員車資……每月十元

C，藥品……每月五元

d，教育用品……每月二元

（五）辦法

一，協會設鄉村服務部

二，調查城市附近之鄉村情形

三，選定村莊集中之公共地點

四，當地的村長士紳及公安局接洽

五，排定每月或星期服務人員之輪流工作表

六，其他

行政組議決案

第一案　請撥經費案「以六四，十五，二一，三二，三六，三九，六三，九案合併討論」

議決：

一，呈請撥款部分：交全慈幼協會呈請中央撥款，並令行各省市政府就地方收入，或救災準備金內酌撥成數　以作慈幼專款，開於地方原有慈善費，應切實整理，期得實用。

二，請撥庚款部分：繼續第一次大會議決案交全慈協會，製成方案再申前請。

三，請撥遺產稅部分：交全慈協會呈請中央，於開征遺產稅時，劃撥百分之幾，由全慈協會分配各地，充作慈善事款，並請將無人繼承之遺產，全數撥充慈幼經費。

四，關於慈幼教育費編入預算部分：交全慈協會，呈請中央，在廿六年度編製預算時，將慈幼教育費列入。

第二案　舉辦托兒所案（以六，九，十七，四三，六〇，六二，六四，七案合併討論。

議決：根據第一次大會議決案，交全慈協會，呈請中央政府督促各省市政府因地制宜分期進行。

第三案：發展全國慈幼事業，並期各省市縣有聯合系統之組織案「以三，二〇，二四，二九，三〇，三一，三四，四五，四六，四九第一項，五〇，十一案合併討論」

議決：交全慈協會，依據第一次大會救濟「一」「六」，兩案辦法，擬具推廣之統一方案，切實施行。

第四案：請豁免合法設立慈幼機關不動產賦稅案。「以八，十三，十九，三案合併討論」

議決：交全慈協會查照行政院二五八次會議通過原案援例呈請。

第五案；請政府設派員巡視指導慈幼事業案「以十四，二二，二六，三七，四四，五案及四九案之第二項合併討論」

議決：

一，呈請政府遴級負責巡視指導各地慈幼事業。

二，由中央政府及各省市政府設置專管慈幼事業及兒童教育之員額事應由全慈協會情請

第六案：請政府優待慈幼機關之貧苦兒童免費升學案，「以二五，二七，六一，三案合併討論」

議決：照案提大會交兩慈協會呈請，但在『優先免費入學權』一語之後，須加入『並得酌量給予公費』一語。

第七案　請增設各級慈善教育機關案（以十二，十八，二三，三五，三八，五五．五九，七案合併討論）

議決：交全慈協會設立專門委員會，訂定方案，分期定施。

第八案　請印送慈幼刊物案（以二八，四二，兩案合併討論）

議決：交全慈協會辦理。

第九案　補助慈幼團體經費案（以七，一六，四〇，三案合併討論）

議決：由全慈幼協會呈請政府，轉令各省市政府，關於原有補助費之各慈幼團體應繼續維持，無補助費而需待補助者應設法補助之。

第十案：請政府優待慈幼團體之兒童旅行應減免舟車費案，『以五二，五三，兩案合併討論』

議決：由全慈協會呈請政府通令國營交通機關，對於慈幼團體之兒童旅行費得照其他團體之優待辦法再從優辦理。

第十一條：照案通過應由慈幼協會在可能範圍內分期實施。

第十二案：請調查全國慈幼機關現狀案，「以一〇，四一，兩案合併討論」

議決：依據第一屆大會行政改組第十四號議決案，交全慈協會照辦。

第十四條，請在首都設全慈協會總會案，「以原提案第四七案討論」

議決：全慈協會總會應移設首都。

第十五案：請籌設兒童檢驗局案，「以原提案第四八案討論」

議決：原則通過，交全慈協會酌辦。

第十六案：救濟災區兒童案，「以原提案第五六案討論」

議決：依據第一屆大會救濟組第十四號議決案，繼續辦理。

第十七案：呈請政府轉立法院，迅速釐訂兒童保護法案。

議決：依據第一屆大會保障組第四號議決案，繼續辦理。

水壓力機器打包所廣告

青島各洋行公司台鑒敬啓者敝行設有水壓力打包機器一部專門包打「頭髮」「紅麻」「獸皮」「棉紗」「布匹」「棉花」等出口貨品裝包整齊縫紉嚴密工作迅速取費低廉如蒙賜顧無任歡迎

注意（此機器打包每噸體積僅四十立方尺）

青島大利洋行謹啓　蘭山路十號　電話六六二一

青島萬國體育會　賽馬廣告

會址：山東路曲阜路十八號三樓　電話：三千八百零二號

本會定於八月八日（禮拜六）舉行慈善賽馬，計賽十四次，搖彩統票每號售銀十一元，又於八月九日（禮拜日）舉行常年，計賽十四次，搖彩統票每號售銀十一元。

緊要啓事

一，本會賽馬日期，除每逢禮拜日照常舉賽外，最近復於每星期六，增加慈善賽馬一天。

二，最末一次之小香檳票，自第三百零一號起，寄託中山路景昌，亨德利，青元，元成，及日本商店等代銷處，預先出售，每張一元，該次彩銀特多，欲購請早。

明記報局特別啓事

敬啓者鄙局因爲發展營業推廣報紙便利閱報主顧起見特設電話六八五八號諸君願意訂閱各種報紙者請向此號碼通知即時派人送到或送報不到也可照補不誤

青島易州路七號　明記報局謹白　電話六八五八號

避暑士女！

何不攜帶「海京」純羊毛毯一條？

羊毛毯之優點，唯日熱夜涼天氣，始能覺之！海濱氣候，變化無常，唯有攜帶「純羊毛毯」始能得到適當之調劑。尙有純毛游泳衣及潔薄中西裝衣料，均屬夏季服裝應備之品，而尤合於避暑海濱之需要！

△服裝部

嗶嘰，法蘭絨，胖嗶嘰，直貢呢，府綢，派立司，標準襯衫，制服白領，袖扣，領帶，新式背帶，

△小呂宋洗帽部

用科學的方法去舊更新　以精妙的技術改樣變式

海京毛織廠青島總經理　**元成商行**　中山路六三號　電話五四二零

吉房招租廣告

茲有江蘇路四十三號院內北樓一座樓上樓下十六間客廳住室食堂下房厨房廁所一概俱全光線良好空氣流通全座廉價出租分租亦可如有願租者請駕臨江蘇路四十三號李律師事務所接洽可也

本主人啓

每日行情

商情略報　生意人

現生油今日成交雖不多，而出口商吸意尙佳，前途或不致再落也。

現生米昨過一千七百來包，割價一角五分不等，雖成原價，尙不看疲。惟聞廣帮存貨有在此吐實說，如成事實，前途殊難再漲也。

期油因洋廣幫多作空，故步趨下游，一時難望轉佳也。

綿紗聞昌濰銷場平平，市氣仍露疲滯，故今晨開盤，期現紗再度回縮，但本市客銷尙稱活躍，標紗空頭，乘機補進，致收盤轉趨平和也。

本市暨海外土產雜貨金融一覽

二十五年八月八日　星期六

土產現貨

品名	價
平度生油	一九，二
本街淨油	一八，六
大路生油	
現豆油	一九，六
石島生米	一〇，一
乳山生米	
王家灘生米	九，八
高密生果	未成
金口生米	一〇，〇
西南口生米	九，七
平度生葉	未成
本街生井	三，八五
本街豆井	四，一
青口黃豆	五，八
小米	五，一
小麥	六，五
麥中筋粉	
雙鹿粉	三，四
火磨粉	
雙蚨粉	三，三
鯉魚粉	三，三八
砲車粉	三，二四

品名	價
上好蕪湖籼	九，八
好蕪湖江米 同	九，
無錫江米	七，
暹羅江米 同	七，一
好圓粒寧東 同	七，
暹羅申大米	七，三
廣東大米 同	七，四
小東大米	六，五
茂昌桐油	七，
德和 同	五，五
餘昌 同	四五，五
茂昌鐵桶 同	四六，
沈元來 同	一三，五
源成K元大板紙 同	一三，八
老三鼎 同	一三，八
盼金黃線 同	七，五
太平黃綫 同	一四，
富士紅黃線藍 同	八，
大喜白洋毛邊	五
老三太黃洋毛邊	
四開川連料	三，三
福建一號牌大連	三，二
振漢興二號	五，一
忠興 同	四，三
忠義 同	一，五
乾盛京高 同	九，一
恆昇和 同	九，
朱勤昌 同	八，
本牌元書 同	七，一
朱勤昌連 同	六，五
恆昇和 同	八，
同位川 同	九，一
同名 同	
盛興發杭連	八，
同榮 同	七，五
恆和紙 同	七，
捲洋花紙元表 同	三，
朱益大 同	二，一
悅來成 同	二，〇
同昌號 同	二，六
遠大昌 同	二，〇五
遠大和 同	二，四
同盛立 同	二，〇
恆裕立 同	二，五
汪和隆 同	二，八
汪永立 同	二，四
恆和康 同	二，二
裕厚和 同	九，八
同順隆 同	九，八
怡盛和 同	九，二
恆裕立 同	
邱德記大川表	七
天生元 同	一，八
天厚德 同	一，七
敬天富 同	一，六四
天厚永 同	一，三五
天厚福 同	一，三五
天厚昌 同	一，五五
義天思公 同	一，四七
義興公 同	一，六八
敬天順 同	一，四五
敬天祥 同	一，四五
聚和永 同	一，三五
祥盛永 同	一，三三
順天昌小川表 同	
順天德 同	
小號京放長時則 同	七，六
彥昌冲 同	七，六
阜隆 同	七，六
雙玉 同	七，五
曾恆義 同	七，五
利用祥 同	七，四
隆記 同	七，四
鴻昌義大 同	七，九
福盛義 同毛邊	一五，

品名	價
德豐厚 同	一五，五
寬裕長 同	一四，二
寬裕興 同	一三，八
寬裕成 同	一一，六
寬源盛 同	一，四
寬源裕 同	一，六
福泰昌 同	
協吉昌 同	
大昌生毛 同	一，四
立毛邊 同	一，九
重盛毛 同	一，五
正毛邊 同	八，
小包生粉	一，五
日出漂粉 同	一，四
買華漂粉	六，四
裕昌和小大葵扇 同	二，八
裕昌和 同	
湘運子小松包花 同	三，四
寅記 同	三，分
國旗川木耳 同	八，五
蚨手 同	九，
新料大碼二寸尖	六，五
紅印八八二寸尖	三，二
紅張八八二寸尖	三，九
汪笑山小九刈尖	三，三
超廣記又	三，三
袁德泰叉	
仁昶大黃九一尖	三，一
各牌大黃 同	一，
刀三百張京放	一，二，八
十刀二百張叉	一，〇
十刀三百張叉	一，
九刀京邊紙	一，八
九刀小方高紙	二，
溫州正海紙	二，五
義和發老時則	六，五
廿刀有字裕叉	
永盛福 同	六，
興記又	六，二
裕億記	六，二
龍金祥記加表辛	六，五
同益祥記把表辛	六，
三義字表同辛	六，
江裕甲	五，
美利叉	五，
久大茂平把表辛	六，
聚美甲叉	五，六
林聚和紙	五，
恆盛牌毛太 同	九，
乾興同	九，五
中興同	九，
茂裕申 同	九，五
恆昇和 同	八，六
恆元同	八，五
昌泰瓦金銀	六角，二五
昌泰大錫金銀	四，二
安和水錫金銀	一，八

生油期市

	月二十期	八月二十期	九月二十期
開盤		一八，五〇〇	一八，七〇〇
高價		一八，六〇〇	一八，八二五
低價		一八，四七五	一八，五七五
收盤		一八，四七五	一八，五〇〇
共成		一〇〇車	八二車

雜貨行情

品名	價
義字白糖	一七，五
坎字白糖	一七，五
巽字白糖	
粗沙冰糖	
本廠冰糖	
廣冰糖	一三，三
小包白冰糖	一三，五
國貨箱冰糖	
東洋赤砂糖	一二，七
蘭包胡赤糖	一〇，二
羅包 同	一一，五
冲荷蘭 同	一二，
好冰花青糖	一四，

棉紗現貨

品名	價
寶允源四尺宣紙	五，八
寶同和 同	五，三
汪本生花心蓮	三，三
曹允源 同	三，二
冥洋 同	五，四
特別大同	四，七
志春魚膠	五，五
東源 同	七，六
惠源 同	七，
惠源無根 同	七，七
小增榨菜	一，三
大增榨菜	
海大頭	一，三
桂花醬	六，
豐記對絲	一，二
青梅	一，二
花梅	三，五
銀子梅	一，四
箱大桔大餅	二，二
桶	二，四
白姜片	二，四
紅麵	二，六
好獅毛其干菜	二，五
中其干菜	一，四五
漢口雙料雨蓋	三，五
溫州雨竹	三，九
廣大料	三，五
淨古月	二，五
小件棕片	三，四
大件棕 同	二，五
長棕絲	一，九
大雙地球洋金粉	一，
洋松香	六，四角八
廣松香	九，
汽車牌	九，三
大鐘灰	九，
大松灰	五，
鐵桶箱 同	三，一
杜貝子	三，八
江全太川占	八，二三

前市開盤

品名	價
松鹿	二五四，五
銀月	二五二，五
寶船約	二五二，
花蝶約	二五四，
宮女	二五四，五
寶來約	二四九，一五

後市收盤

品名	價
寶來	一〇〇，
寶船	一〇〇，
五子	一〇〇，
銀月	二二〇，四，七五
金貨	二二五，五
豐島	二二〇，五
寶來	二二〇，二五
寶船	二二〇，五
五金星	六二一五，五
金貨	六二一七，五
銀月	六二一八，
五子	六
豐島	十二五四，
寶來	十二五七，
寶船	十二四九，
五星	十二五四，
宮女	十二五二，
銀月	十二五四，
五子	二
龍門	二
五星	二
寶來	二
宮女	二
花蝶	二
寶船	二
銀月	二

棉紗期市

三二〇標準紗

	前場七月期	後場七月期	前場八月期	後場八月期
開盤	二五四，		二四六，	
最高	二五四，五	休	二四六，五	休
最低	二五三，〇		二四六，二五	
收盤	二五四，	市	二四六，五〇	市

品名	價
三二〇銀月	二五四，二五
龍門	
二十五子	
銀月	二一八，〇五
宮女	二一八，七
五星約	二一七，五
寶船	二一六，五〇
寶來	二一六，
豐島	二一八，
五子	
六銀月	二二五，七五
金貨	二二八，
五星	二二〇，五〇
寶船	二二五，五
寶來	二二〇，五
豐島	二〇〇，
金貨	一九六，
五子	一七五，
寶船約	一七〇，
寶來	一七六，

本市金融

品名	價
五天申票	一〇九，
電匯申	一〇九，七
銅元	一〇八，
漢口票	
北平票	
濟南票	
澳金票	
安南票	三二八〇
廈門票	
福建票	三二九一〇
美金鎊	三八〇〇
美銀洋	二二〇〇
英紙鎊	三一八〇〇
英金鎊	二八〇〇〇
先令銀	八二〇〇
日金鎊	一六一〇
菲律濱洋	
菲律濱票	一九一〇
坎拿大	三二五五
新加坡	
六比票	
六比銀	二八四〇〇
俄金鎊	七五〇〇
金馬克	
德金鎊	
荷蘭票	
法郎票	
法金鎊	二三〇七
金罫位	二三一〇
中央	一〇二〇〇
掛牌	一〇二二〇
正金	一〇四二五
掛牌	一〇二二五

海外銀價

孟買銀塊　八月五日 四八羅比一三安那

紐約銀價　四角四分七五

倫敦現銀　十九便六八七五

金價

每盎斯　六磅一八先令八便十半

前市　四八羅比一三安那

紐約銀價　無市

倫敦現銀　十九便士一六二五

六磅一八先令八便士（註：碼頭交貨）

海外土產行情

品名	數量	期	八月五日	前市
東北大豆	每噸	七月	八八先令九便士	八八先令九便士
東北大豆	每噸	八月期	八八先令九便士	八八先令九便士
生米	每担	七月期	四一先令七便士半	四先令七便士半
生菓	每担	八月期	四一先令一七便士半	四先令一七便士
洋生	每担	七月期	六一先令二便士半	六先令九便士
紐約棉花	每磅	七月期	十二元四角二分	十二元五角五分
芝加哥小麥	每十磅	七月期	一元〇二分五	一元〇二分五

膠海關佈告　第六二九號

查稽查進口貨物運銷暫行章程及與應領運銷執照洋貨相似之土貨運往國內各處應請領土貨運銷執照辦法，業經本關於本年六月二十九日及七月三十日第六一八及六二七號布告先後公布在案。茲奉財政部令發各工廠用人造絲或攙用人造絲織成土貨疋頭之稽查及清理辦法，仰即遵辦等因。奉此，自應即日遵行。茲規定自此次布告之日起，十四日內，爲清理各工廠存貨期限。各工廠務須依照本辦法第三條所規定，於上開期限內，將存貨數量報明本關，以憑辦理，合行抄錄辦法於後，仰各工廠一體周知。特此布告。

監督　袁思彥　稅務司　甘柏　操

中華民國二十五年八月六日

各工廠用人造絲或攙用人造絲織成土貨疋頭之稽查及清理辦法

一、所有各工廠用人造絲或攙用人造絲織成之土貨疋頭，亦應按照稽查進口貨物暫行章程一體稽查。凡工廠所製之前項疋頭，無照運銷者，應照稽查進口貨物運銷暫行章程第八條之規定辦理。

二、由海關規定清理各工廠存貨期限。

三、工廠應遵照海關所定清理存貨期限以內，將存貨數量報明，並附具同業公會證明書，由海關派員赴廠查核登記。

四、所有登記之積存疋頭准予免繳納稅證發給運銷執照。

五、所有登記積存之人造絲應由工廠提出納稅證明，如無納稅證明者，由海關規定期限責令在期限內向原進口海關請領補納稅證明文件，繳驗該項存貨人造絲，得由海關暫行封存，如逾期仍無海關證明納稅文件繳驗者，各該工廠應即按照進口稅則補納稅款，免予處罰沒收。

六、凡工廠所用人造絲原料均應向出售人造絲行商取具有關所納進口稅之證據存備查核，對於各該廠報運之人造絲疋頭，即根據人造絲納稅證據發給運銷執照。

七、凡工廠購用之人造絲及出廠之人造絲疋頭，應照稽查進口貨物運銷暫行章程詳載簿冊，並按月列表請由同業公會證明，由廠報告附近海關，由海關隨時派員稽查之。

八、所有攙用人造絲織成之疋頭，均應照本辦法辦理，工廠較多之地方由海關清理，其他間有少數工廠而又距離海關太遠地方，則由同業公會（無同業公會者由商會）先行清理，將積存數量報由較近海關派員查明辦理。

九、以上辦法凡由海關清理者，須由稅務司及關監督邀同同業公會或商會辦理。

膠海關佈告　第六三〇號

案奉財政部令，所有廢絮應一律禁止輸出運往外洋，仰即遵照等因。奉此，自應遵辦。仰各商人等一體周知。特此布告。

監督　袁思彥　稅務司　甘柏　操

中華民國二十五年八月八日

阿波共同汽船出帆廣告

大連芝罘威海行　十六號共同丸　八月九日前八時入十二日正午出

代理客票處長安路二號共同賬房電話二二六二四　共同會社啓

大連汽輪船出帆廣告

△大連行
大連丸　八月七日後一時入八日後六時出
奉天丸　八月九日後一時入午後六時出
青島丸　八月十二日後一時入後六時出

△上海行
大連丸　八月十一日前七時入正午出
奉天丸　八月十三日前七時入正午出
青島丸　八月九日前七時半入正午出

電話　二五六三一（出口部）　二一六二七（船口部）

大連汽船會社啓

美化營造廠　建築師王枚生　廣告

啓者敝廠包作各項建築工程及設計繪圖監工兼代辦房產移轉登記，如蒙惠顧，無任歡迎。

住址萊蕪二路二十號　電話四二零二五號

「居安思危」

雖然此係魏徵對於國事進諫之忠言，但應用之於吾人日常生活亦甚適合。人生世上，於水火和器或戶外行動，孰能或缺，然則湯燙火灼割破擦傷跌損或蟲螫等等可能的傷損，又孰能完全免避乎？此等傷損看似輕微，然苟非迅速治以可靠藥物，亦能成爲重症之起因。如意膏已有多人認爲正是此種可靠藥物。卜錄黃君一飛之言，其舉隅之一例也。黃君近自江蘇湖汶鎭黃恆源號來書云：『鄙人常用如意膏治療灼傷燙傷，屢試屢驗，人人讚美，又遇皮膚潰爛者，擦之亦甚見效，用特書此以表欽佩之忱』。如意膏涼膚止痛，消毒生肌，統治皮病皮傷皮疵，收功迅速。各藥房皆有出售，或逕向上海江西路四九一號韋廉士醫生藥局函購，每盒七角，六盒三元五角，郵力不取。

青大飲冰部

島上唯一消暑地

地址：德縣路百花村隔壁

佈置堂皇富麗，座位雅潔舒暢，飲料衛生適口，招待竭誠周到

本部爲優待顧客起見要貨隨叫隨送

埃斯基茂排　美味冰結凌　三色冰結凌　菠蘿仙對　冰結凌汁　巧克力仙　對冰結凌　蜂蜜仙對　冰結凌　核桃仙對　冰結凌　鮮菓汁　鮮橘汁類　鮮檸檬汁　鮮葡萄汁

青島市立民衆教育館徵求書畫啓事

嘗思書畫揚芬，爲神州之固有國粹，藝術競進，即或歐美亦難與比倫，此非敝帚自珍，良亦有目共覩，設未予陳列比試，何以觀摩，雖青市不時公開展覽，限於個人者居多，即有時搜集數家，亦不免珠遺滄海，究佳作，嶗山乃風景良區，而盛暑之遊人彌衆，若不係陳，則不足以暢幽情，茲擬於八月十四十五十六三日，在本館大禮堂，廣徵海內名流得意作品，作大規模之展覽，務望大雅宏達，惠寄本館，其僑寓本市者檢賜，於本年八月八日以前，萬祈弗吝珠玉，俾快先覩，尤自易易，醉後之書，濡筆淋漓，懸知解衣磐礴，不乏雲林之書閣，鄭板橋詩中之畫，將見過江水于吳淞，公諸同好，佇候明教，無任欽遲。

附徵求書畫辦法

一、書畫種類　凡國書西畫及法書一律歡迎，惟書畫須裱裝，西畫須配鏡框。

二、登記保管　書畫收到後由本館編號登記，掣給收據，並負責保管。

三、審查陳列　本館對於收到之書畫，得聘請專家審查，認爲具有美術上之價值者，始行陳列。

四、出售　國畫西畫及法書，分別陳列，書畫上附具標籤（一），如有出售者，應於書畫上標明價值，本館代爲出售，所得價款於閉會後如數交本人。

五、送還　未出售之各件閉會後即送還所有人。

大連汽船會社廣告　夏季往復客票減價

敬啓者敝行航行上海之定期船每隔一天開行一次，其行駛穩速素承各界讚許，刻屆夏令往返青滬二埠之旅客日見衆多，茲爲酬答惠顧之雅意起見，特將一二三等客票自六月起至九月底減價發行，各界諸君盍興乎來。往復票價列後：

青島至上海　一等八十五元　上海至青島同
二等六十元　同
三等十八元　同

有效期間九十天

大連汽船會社青島支店謹啓

敬送遺精早洩祕方

本主人家藏祕方一種，專治男子遺精早洩，陽萎腎虧，不育諸症，神效驚人，百發百中，治愈者已達數千人，皆有來函證明，公開後莫不稱奇，不止嘆爲希世之奇方，各界欲索此方，剪此報上海法租界霞飛路和合坊七十四號張世德堂函索可也，分文不取。

（青15時）

世德堂主人張雲山敬啓

大華照相材料行　贈送精美團扇

廣西路東龍口路　電話：五五八八九

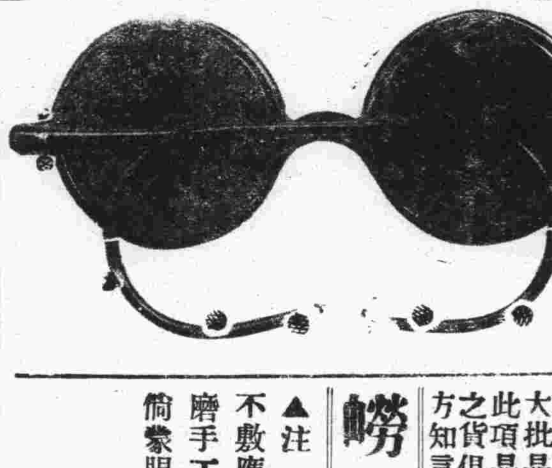

人生有遺精癆非常危險

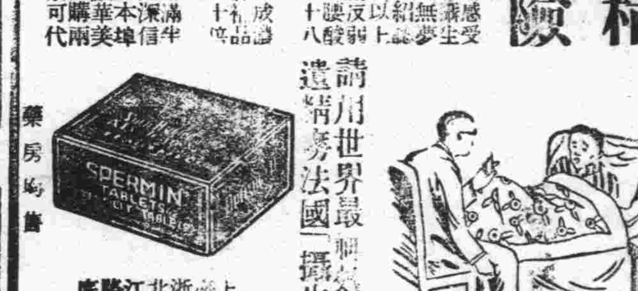

請用世界最新專治遺精癆法國「攝生靈」

上海浙北江路底　總經理　隆華利行　電話四〇四〇八〇

各藥房均售

攝生靈　遺精癆

青島中山路金星大藥房（濟南神州大藥房）及各藥房均售

嶗山晶石眼鏡老店

本號在青開設三十餘載，專採嶗山茶晶墨晶水晶等石，自製各種形式平面養目近視老少中花等鏡，貨眞價實，童叟無欺，久蒙各界贊許，最近由嶗山石人河村北盤山衛之西南發現大批晶石，成色特佳，爲數十年所未見，盡被小號所購得，現將此項晶石加工製成各式眼鏡，爲報答主顧起見，凡門市零售之貨，俱按發價實售，價不有虛偽折扣，欲養目者，請嘗試之，方知言之不謬也。

▲注意▼　小號最近得到各種晶石特多，因工廠狹小，不敷應用，特別大加擴充，添加工人若干，加工製造，並代客劃磨手工，特別迅速，取費極廉，如定作茶晶近視花鏡，三日取件，倘蒙賜顧，無任歡迎。

三山誠眼鏡老店謹白

青島即墨路西首道北　電話五八六三號

聲明房圖文件遺失

啓者敝人姜硯和坐落本市青海路大港一路轉角寶興里之房屋於去歲增築，由華豐恒孫祝三持去添繪，因致遺失計大去路局租地合同一本、藍圖三件，除另呈膠濟鐵路管理局另補合同並補房圖外，特此聲明作廢，無論遺落何人手內概作無效。此啓

姜硯和　華豐恒　孫祝三　仝啓

福順泰

洋廣雜貨　應時用品　彩鳳羨青　化妝香品

▷中山路五十六號◁

（電話三七一二一　五四七〇）

新新大舞臺

午戲　程玉菁　得意緣　譚富英　哭靈牌

夜戲　銀豔芳　汾河灣　張銘武　潞安州　計硯芬　會稽城　程玉菁　販馬計　譚富英　洪羊洞